總滙新報

新嘉坡絲絲街一五七號 電話六二六九 信箱六四四號

中華民國廿八年三月廿二日(星期三)第九千八百一十四號

早版

總經理兼督印人嚴瑞堂 住宅電話四五六零
總編輯 王仲廣

THE UNION TIMES
NO. 157, CECIL STREET, SINGAPORE
Printed and Published By
Mr. YIM SWEE TONG GENERAL MANAGER
Chief Editor Mr. C. K. WANG
OFFICE TEL. NO. 6269
Manager Residence Tel. No. 4560
CABLE ADDRESS "UNION TIMES" SINGAPORE

本外埠報費價目表

[illegible]

本報啟事

羅馬補腎丸

腎虧百病生

腎臟中含有毒素，阻碍精血產生，減低血液循環代謝力量，各部失其充分營養，發生障礙，症狀迭生。「羅馬補腎丸」功能調節血液循環，代謝旺盛，迅速排除腎臟中之毒素，使各組織得調補而正常，故腎病者服之收效尤速！

「羅馬補腎丸」，係抽非洲狗腎精素，及其他最合人類腎部需要，補腎腺素，用科學新法復製而成，功能矯正「副腎腺」中樞失常，調節血液滲透壓之不平均，促進代謝產物旺盛，迅速排除停滯血液中之毒素，使各部得調補血正常，性和效速，服丸一盒，能於廿小四時後，消滅腎病於無形，且能補充腎水，使腎基鞏固，腎氣壯旺，虛火不浮，百病不侵，老少常服，食慾大振，體重增加，面紅肉潤，英氣勃勃，精力華確，屢服，不爽！

每盒一元

星洲聯邦大藥行經理

C.F. 30

羅馬遺精片

青年男子·不可忽視的「遺精」「夢洩」四部曲：

遺精因房事過度，手淫斲喪，性神經中樞失常，發生障礙而起，不論有夢無夢，每夜一次，或一月數洩，遺洩身體疲倦，頭目暈眩，心悸亢進，胸內苦悶，精神不安，若不速治，日將沉重，必致精枯血竭，面黃肌瘦，奄奄一息！

「羅馬遺精片」藥性和平，乃專治遺精，夢洩，失眠，特效良藥，蓋藥力能安心定神，生精補腎，鞏固真元，不論多年遺洩，見色洩精，尿後漏精等症，服之無不立止，永斷根株，最好每月服二三瓶，營養身軀，不特病無復發之虞，而且生殖機能日上正軌，而能助長健全發育之效，與市上誇大遺精藥，絕不相同！

「價目」每合一元，三盒二元九角，半打五元八角

CF 32

用 小情人

愛情妙藥

能使他或她……

春心飛熱情四溢

「靈」與「肉」為形成戀愛之基礎，徒有靈的愛，而無肉的戀，不成真正之戀愛，當情話綿綿，正難解難分之際，感覺雙方靈的愛已達焦點，需要肉的戀以解決愛的熱潮時，如有一方顯露先天不足，機能退化，不但使對方起一種反感，極大失望，甚而影響靈的愛，馬上動搖，降到冰點，不可收拾，所以聰明的情侶，誰亦不願示弱於愛人，無論挾愛侶到何一角落？都備有「小情人」，為他倆愛的保障，因它具有助長發育，強壯生殖機能，劇除衰弱之特效，一經採用於五分鐘內，立能徹底改造機能，發揮其堅固強壯之威力，能使雙方靈與肉，打成一團，春心飛舞，熱情四溢，永享其瘋烘烘的戀愛！

藥房均售 每盒一元

貓標血毒片 殺菌

「貓標血毒片」已經各國醫學專家確認其有偉大殺菌能力，能滅血中微菌，無論何種梅毒，花柳百毒，與梅毒螺旋菌等微生物，服之即不能發生長育。不論初期二期血毒瘋癲，或類似麻瘋之惡症，瘋癩紅斑，面紅耳熱，肌肉痒脹，蟲行蟻咬，毛髮易脫，心臟肉跳，肌膚麻痺，血瘀紅雲，疔瘡魚口，骨痛酸痛，膿瘡潰爛，皮膚發癢，頭毒入骨，及其他各種血毒症，凡曾行多種治療仍未見效者，一服「貓標血毒片」奇效不可思議，萬試萬靈！

每盒六元 三盒十七元半

星洲聯邦大藥房經理

C.26

天氣驟變，易罹咳嗽！

作病之因，厥為肺部受寒，欲治肺寒，而防止咳嗽，當服藥力準確，配製適當，含有止咳化痰，殺菌補肺，健喉伸，「美司科止咳糖」確有華嘯除痰之效，並清肺除寒之效，常服保能避免傷風咳嗽所侵擾，肺炎病之傳染！

「美司科止咳糖」，有止咳化痰，清肺除寒，順氣殺菌潤喉之功，一經服用，藥力直入肺部，必使寒退咳停而後止，凡乾咳痰咳，寒咳熱咳，氣喘音啞，欲咳無痰，胸脯作痛等症，一服「美司科止咳糖」莫不藥到病除，歷服不爽。

每合一元，藥房均售

美司科白濁丸

五淋白濁·一服斷根

·丸是黃色·藥質與眾不同
·成分純正·毫無含副作用
·殺菌清毒·藥力十五倍
·售價照舊·歡迎病家試服

每盒一元六角 各藥房均代售

淋濁新藥

幾於一九三八年度，最新發明一藥，經各國花柳病學專家公認為治療淋濁、子打子、十拿九穩者：

改進教育策應抗戰

戰役漢奸之多，幾于觸目皆是，除一部因生計關係實迫處此外，其他均因教育程度之低落，民族意識國家思想與義務觀念，未能普遍深入，故漢奸為數頗多，亦不內於神明，是以從速推廣民衆教育，加緊提高知識水準，使已入歧途者翻然悔悟，漸趨動搖者翻然改圖，向具體操者翻然來歸，實為戰時教育之必要措施。而富貴不能淫，貧賤不能移，威武不能屈之精神，以及對國家盡忠，對民族盡孝，對鄉里盡仁之意志，皆有待于教育啓發其良知者也。

現階段之教育方針，最低限度宜有三種設施：第一，教育須與國防需要相配應，以適合國防要求為最高指導之原則；第二，教育須與社會生活相聯繫，使教育能為社會生活盡一部份之責任；第三，教育須與職業生產事業相溝通，俾能作育與供給各方所需之人才。本此三項方針，則表現於實際者，約有九端：一曰三育並重，二曰文武合一，三曰鄉村需要與工業需要兼顧，四曰教育目的與政治目的一貫，五曰家庭教育與學校教育密切聯繫，六曰對於我國固有文化，概當之于文史哲教，以科學方法而整理發揚，俾立民族之自信，七曰對于自然科學，依據需要，迎頭趕上，以應國防與生產之急需，八曰對于社會科學，取人之長，補己之短，以求一切適合於國情，九曰對於各級學校之目標，力求明確，並謀各地平均之發展，普及義務教育，推行社會教育與家庭教育。上述三大方針及九大方案，乃戰時教育必不可少之要素耳。

年餘以來，我教育部疊有新獻，舉其要者，若限制留學規程之公佈，藉以適應抗戰而便利建國；若分設聯大，容納戰區各大學員生；若救工美術各院校之合併，藉使浪費與才能兩得其平；若集中人力物力以便施教，若創立國立中學多所，使中學員生免于流離；若組織中小教師服務團，分發各地從事戰時服務工作；若通令各級學校為社會國家服務，包括學校教育義務教育及社會教育，使求學與服務同時並進，凡此種種，皆體舉美五育之均衡發展，庶乎近矣。

自教育之本質言之，原無所謂平時與戰時，蓋平時應有戰時之準備，戰時應如平時之弦歌，惟處戰時，一切非常，教育大業，不能例外，非常時期之教育宗旨，不特應注重戰時智能之養成，且應注重生活態度之改變，軍事管理勞動服務與生產技術，咸須加意研究，使有近利而求速效。昔普將士之敗於法蘭西也，出一番希時，抱覺世牖民之決心，以振興教育而重光祖國；當美軍之參加歐戰也，美教育部為適應戰時環境，曾鼓勵愛國思想，促進國際關係，及強化教學效率三大指針，使全國各級教育機關，與前方參戰將士同其步伐。我國抗戰建國綱領，亦啟廢以「改革教育制度及教材，推行戰時教程，注重於國民道德之修養，提高科學的研究，並擴充其設備」，言簡意賅，悉中肯綮，誠屬切實而務焉。

我國現行學制，類皆稗販異邦，拘泥模擬，不一而足，現屆戰時，弱點暴露，補救匡正，不容須臾。如何發揚光大國民道德，使犧牲小己以為大羣，殺身成仁以為國家，己立立人，己達達人，以蔚成風氣；如何使理智與感情相貫通，使技術與社會相貫通，物質與精神相貫通，國家教育之建設路線，大致如斯。世人有倡教育為緩不濟急之說，殊昧於本逐末的皮毛之見。語云：「教育為立國之本」，又云「良師興國」，「人才決定一切」，是則為策應抗戰而改進教育，安可緩哉？

專電（一）

星洲子弟兵多數為國捐軀

敢死隊長吳丹田將再南來募死士

十六名星洲健兒十肆人殺身成仁

剩餘有兩人在敵人後方作游擊戰

（昆明廿一日中央社電）南洋新嘉坡於二十個月前有十六名華僑子弟同國從戎，多數殺身成仁，捐軀殉國，其中現存者二人中之一人，敢死隊長吳丹田，現年僅十九歲，是日路過昆明，取道回歸南洋，詳述華僑子弟英勇犧牲之壯烈，實屬可歌可泣，

據謂自海外回國投入空軍，陸軍，及戰地服務團者甚多，但多効命疆場，其僅生存者祇有二名敢死隊現在敵軍陣線後方作游擊戰。

吳隊長手下統率一千名健兒，組成華僑敢死隊第二隊，該敢死隊及將官均為回國華僑子弟，吳初自新嘉坡返國後，與其他十五名華僑子弟投入陸軍行伍，彼等起初駐守南京，後又移防漢口，續後改抵華北之山西省之後，遂組成第一隊敢死隊作其游擊戰事，去年在徐州週遭戰役中，吳曾參加戰場戰事，而於去年夏間調到九江，最後有一小隊三百名華僑子弟抵達漢口，吳亦在傷兵之列，因彼等勇敢善戰，吳遂奉令組第二隊華僑敢死隊，

自我軍撤離漢口後，吳亦離開前線，但吳前此已統領一千名子弟兵，在華中進行游擊戰事，吳隊長此番南歸，係在添募新軍，以資補充舊有死傷人數，

吳隊長語訪者云，彼等諸同志每與缺乏糧食日子及悽慘之註兵地搏戰，但其結果愛國精神與決心，卒能戰勝一切艱危，又稱廣州失陷後，彼又組第三隊華僑敢死隊，有隊員三百人，

最後謂偕彼自新嘉坡回國之十六人中，有十四人或陣亡或殘廢云云。

敵在華北慘敗 傷亡二萬人 防線縮短

（本報香港專電）華北敵軍，共有二師團，在最近戰役中，傷亡敵軍在二萬人之譜，祇有小部份受補充，已無能力再戰，目前因人力不足，經將防線縮短。

海南島敵軍 大多數倒病 未能更進侵犯

（本報香港專電）海口各醫院，充斥染病敵軍，蓋海南島敵軍，未慣南方氣候，以此染病者多，與日俱增，已不能再向內地策進，

德國拿手好戲 學假虞滅虢 匈法秘密動員

（本報香港專電）哈瓦斯社消息，德國向匈牙利要求，如果德國牽入歐戰漩渦中時，請即假途與德軍過境。匈牙利對德方要求，尚未決定答覆。但匈牙利與法蘭西刻在秘密大事動員人力及資料。

敵毒瓦斯隊 昨已開抵廣東 分駐粵省各邑

（本報香港專電）敵軍之四隊毒瓦斯隊已開到廣東，現在駐紮石龍，從化，清遠，三水各地，

敵機炸三江市 斃村民數百 兩處村莊被毀

（本報香港專電）十五架敵機在海南島東北部之三江市投下百枚炸彈，其附近兩處村莊，全部被毀，村民數百人被炸死，但其得免于難者，俱投入游擊隊行伍。

廣東敵軍焦急 受我軍壓迫 限令抽調壯丁

（本報香港專電）廣東敵軍由事實證明，陷落區域內受我游擊隊異常猛烈之壓迫，故限每村選派強壯人丁赴廣州，意人助桀為虐，

敵機降桂林 被我追攻自殺

（本報香港專電）外人消息，最近敵機一架，被迫在桂林附近下降，機中有敵駕駛員五人，企圖逃遁，卒被我軍包圍，其中二人被我擊斃，二人自殺，其後者一人被辨認為意大利人，

敵增防海南 運到大批敵軍 及多量軍需品

（本報香港專電）敵運輸艦多艘，在海口及榆林港卸下敵軍甚衆，及士敏土，鋼鐵，五金，大砲甚多。

被綁西人無蹤 匪係親日份子 無人代匪求贖

（本報香港專電）天津外人發表意見，謂狄約德氏被綁後，今在何處，不得而知，并無若何機關代綁匪求贖。綁匪似為親日份子。

游擊隊攻入濟南

鐵血團闖入偽課稅局

我敵衝突雙方死傷百餘

（本報香港專電）敵後消息稱，我游擊隊於一週前攻入濟南城，我鐵血團闖入偽課稅局，奪取八千元國幣，同時即在濟南城之南角，發生衝突，結果敵軍傷亡百餘人，

廣東自衛團 反攻大良沙頭 與敵戰數小時

（本報香港專電）我自衛團昨晨分為四路反攻大良，沙頭，當與該地敵軍血戰數小時之久，直至敵機多架飛來助戰時，我自衛團始退。

汪精衛遇刺 惜未命中 秘書及隨員重傷

（東京廿一日路透電）汪逆精衛自去年十二月由重慶乘飛機到香港後，即在當地發表宣言，請求中國政府與日人開和平談判，茲有四華人，手持短槍，向汪逆行刺，但未擊中，祇刺傷其秘書一人，及其他二人，傷勢甚重，

中立法通過得 適於遠東糾紛 畢德門宣稱

（本報香港專電）畢德門當向參議院呈遞中立法案時。稱此項法案假如獲得通過。甚適於遠東之糾紛云。

愛情保險 消費極廉 化洋一元 可保十年

怨偶的形成，皆因夫婦間的「靈魂與肉體」失却調和所致，其失歡的原因，多由男子機能衰退，每當行人生大事之時，千金一刻之際，往往力不從心，大煞風景，啼笑皆非，冀使英雄氣短，徒增兒女情長，不但自身無法享受人生樂趣，即對方幸福亦將被剝奪淨盡！

善用「小天使」者，無異投保穩健之「愛情保險」，因其偉大的神秘力量，能療治男子一切隱患，一經施用，萎靡的馬上長性勃起，衰弱的奇劑英氣勃勃，不特能化老為少，轉弱為強，反縮為伸，且能使無情者變為有情，有情者更加纏綿，其藥力之神秘，確令人不可思議。

小天使 每盒一元 藥店均售

小天使 ANGEL

肺癆病菌，繁殖極速，傳染甚易，初患時胸悶，咳嗽，患者多以小疾視之，聽其自然，迨至身體日見消瘦，嘔血痰仍，乃知染了癆症，驚慌萬狀！

「四川肺癆草」為療治肺癆聖藥，其效驗之卓著，久已口碑載道，初期肺癆，一服見功，多年險症，根治亦易。

「四川肺癆草」經患者服後，其特殊成分，即由胃液吸收入血，循環於身體各部，立見食慾增進，盜汗消除，體重增加，睡眠酣暢，精神活潑，面色紅潤，有熱者熱度減退，常服即咳嗽減少，咯痰稀疑，而至完全痊愈。

▲星洲大坡大馬路亞洲藥公司獨家經理

四川肺癆草

各藥店均有代售　每服一元　每打十元

總滙新報早版

專電

倫敦人士預料

德將轉向進攻立陶宛

兼併麥梅爾運動迫在眉睫

意大利或將乘機對法提出要求

（倫敦廿一日路透電）據每日電訊報之外交記者稱，倫敦人士，誠恐目前之局面，或尚非至急須決定莫斯科所提議之列強會議之時，英法兩國之意見，顯然以爲各有關之主要國家所簽訂之明確宣言以及其他國之公開依附於該宣言，實乃建立基於歐洲之相互支持之安全新體制之最實際之初步辦法，亦謂蘇聯無須派通訊記者奔走，如德將滿足之西方列強，其意確在商業，則蘇聯當局準備參加此種努力，將迫使德國中止向東發展，據料今後德國迫切之行動，大約或爲向立陶宛進攻，相信德國併麥梅爾區域之運動已迫在眉睫矣。立陶宛方面，此刻顯然尚未準備予德國以有效之抵抗，但聞如德國果伸張其野心於立陶宛之本部領土，則波蘭將以嚴重視之，惟據逆料，此後之大規模的變化，將與意大利對法提出要求之事以俱來云。

措」，爲一種罪行，其結論云，英國報界及有能力方面，將造成一種印象，表示英國單以其爲一強國之地位，重視一切條約與問題，英國感覺其自身德國地位之每一次之增強之敵，乃欲於德國方在括擴與獲取其應得之土地之時，與德國爲難。

德報對英計劃攻擊不遺餘力

（柏林廿一日路透電）所傳之英國國防集體行動之計劃，引起德國報界群起攻擊之怒潮，輕蔑爲報界批評之基調，大德國新聞報稱，「如相信德國可以集體要脅剝奪保護其自身之意志，實屬不幸之錯誤」，

德方恫言

對英態度

責難英國

將根本變更

不該攻擊德國

（柏林廿一日路透電）高級官方政治情勢，恫言德國將根本修改對英國之態度，據稱，英國報界之態度，及英國諸政要與首相之談話與聲明，已在德國造成非常之煩惱，該政治情報甚且謂英國之一企圖羅馬尼亞各政黨與此國實現反抗德國之新的貝尼斯政策之舉

斯洛伐基亞副總統赴德

（一伯拉鋭斯拉瓦廿一日路透電）斯洛伐克亞之副總統杜卡及外長杜干斯基，已離此赴柏林，

英在澳洲製造飛機案

獲澳內閣接納

（麥本廿一日路透電）內閣已在原則上，贊同英國在澳洲製造飛機之二計劃，

北明翰炸案三被告判罰

（倫敦廿一日路透電）北明翰炸案之二被告，（見一月十七日路透電）各被判處十年徒刑，第三被告，被判處七年徒役，

譯論

希特拉虎視下的四個烏克蘭

捷克，波蘭，羅馬尼亞，蘇聯

By Ludwig Lore 若愚譯

（二）

盧 森保博士就是拿反蘇維埃主義放在國社黨綱裏去的一人。他生於愛沙尼亞的里加城，那時這些國家還是處在沙皇統治下底被壓迫的弱小民族。當大戰時德軍開始進佔波羅的海沿岸各省的時候，他便是歡迎德軍中的第一名。一九一九年他抵達慕尼克的當兒，立刻跟希特拉底國社黨運動打成爲一片，以後更成爲排威領袖之一。

盧 森保博士在國家社會主義派裏唯一的工作，就是在各斯拉夫族底國家中，進行民族個體宣傳的組織。這些組織的團體中，最佔有重要性的是「綸特」這個團體有五千以上的一九三四年被希特拉解散底逃亡的俄羅斯人，因爲怕他們會成爲反法西斯底敵人的屏障。所以在一九三七年把他們從新組織起來，放在國家社會主義底嚴密的統治下，作爲在德國國家社會主義派裏底烏克蘭代表似的來施以訓練，這個團體的總部——住有一個參謀部底三十名官員及外國顧問的十間房子——設立於柏林的沙羅騰堡，這種組織的其他工作，由選出來的烏克蘭學生，處在一位國社黨領袖的領導下作爲義助德國勞功服務團似的負起這個責任。他們在勞工階級的區域裏推進反蘇維埃的宣傳工作，並經常地成爲德國集中營的守衛。他們過着嚴格的軍人生活，念着被監視的書，甚至連一本恰從圖書館借來的書及他們的信，都被檢查。他們像國社黨兵營裏底犯人似的在活着。經過這樣三年鍊習的時期後，他們才能爲正式的「綸特」團員，而蹈進了動性的工作圈裡。從「綸特」團裡一個秘密的通告說，「有一百九十名學生被派到蘇聯去，在最近兩年內僅有六十五名被派到波蘭去。此外被派去的學生中有五名作爲蘇聯警察的特務……」

根 據奧國及德國蘇台德區這件事來看，烏克蘭人許久以前便給德帝國組織成一烏克蘭軍團，受着德軍官們的訓練。慕尼克協定後，這軍團便變爲喀爾巴阡烏克蘭，那裡的兵營及操場也變爲保護新捷克斯拉夫政府的場所。據最近所得的報告，現在在捷克烏克蘭內有七千這種灰藍制服的「猶擊兵。」

慕尼克協定後，在「解放烏克蘭」底路向上的第一次轟動立刻實現。在那時候，柏林堅持着半萬萬在捷克境內底烏克蘭人爭取自治權這回事，還沒引起多大的注意。然而，一個小小的農業國家，能成爲建設烏克蘭民族國家底個別宣傳流的源泉這回事，總能體現出這事件的一切體。

在 幾年前底希特拉政制的過程中，柏林方面使忍受着種種痛苦，企圖做成一種波蘭底戀慕與烏克蘭民族主義政策底利益的印象。事實上他們爲着想有蘇維埃的烏克蘭，企圖設施波蘭外長柏克，做成德波共同推進反蘇聯運動，來支持第三帝國的外交政策。慕尼克協定後所發生的什麼，都使整個烏克蘭問題向另一完全不同的方向去。烏克蘭人自對政治撤起了趣味以來，要求着獨立，也公然地在仇視波蘭。對德人，他們却說他們過去，認爲是利用德人來達到他們的目的。過去的不久還有一位烏克蘭民族主義的袖領，認爲「擺脫德國的統治是一件簡單的事。以後，在求了解華沙的路上，將沒什麼障礙。」

同時，無論怎的，華沙及莫斯科，就是一場慧吼底「大烏克蘭」戰爭的唯一犧牲者。波蘭政府正以波動恐怖主義政府爲答覆。某政府報紙爲着答覆控訴政府殘酷地及對烏克蘭弱小民族起見，最近在報紙上提出了蘇台德已逼捷宣傳底德國經濟源流的問題。「因爲她忍受他們的宣傳，所以今日的捷克已成爲她昔日底自身的一個影子。在這些原則上作種種的讓步，不過煽起更大的憤怒罷。波蘭決心從她自己的經驗中學習去」。

波 蘭底烏克蘭民族運動，並不是撤起於最近。一九三八年二月烏克蘭國民黨向波蘭政府提出了南波蘭的烏克蘭完全自治，成立獨立的烏克蘭國會及一獨立的烏克蘭軍隊等要求。就是在這種種的條件底下，這個黨的領袖們才表示他們願意承回一部分的波蘭國民在那裏。

直至那個時候的烏克蘭國民黨，仍舊有政府存在，這個政府的領袖說，三年前他們還企圖找使波蘭政府及烏克蘭民族間有相當平等的關係，結果無什麼明確的結果。「我們雙方洪蘭政府，」他這個領袖說「不要繼續採取這種全不負責任的政策，不然，只有迫使波蘭的烏克蘭人跑向他們保護他們底更友誼點的列強去。歐洲正處在惡劣的形勢底下。我們烏克蘭人不會有什麼損失，且準有所獲。不幸的是波蘭會在烏克蘭問題未獲解決而未久的過程當中，帶被巴圍在戰爭的漩渦。」恰如漢倫在昔與喀宣佈跟捷克政府開戰時所說的樣。什麼會爲烏克蘭國民黨忽然轉變戰線的動向這問題，我們還要懷疑嗎？（未完）

鸚鵡標：

鸚鵡牌立止牙痛水

立止牙痛水

總代理 瑞昌西藥行

能醫百病

廣東 李源合活靈油

止痛止血傷風頭痛應驗如神

怡保同春堂中西藥行總代理

百勝堂 象標

行軍百勝油

百勝水

百勝丹

完全華僑資本并由華僑經營之最大金融機關

華僑銀行有限公司

資本一千萬元分行遍全南洋

憑實幹之精神與穩健之政策經營銀行業務發展華僑經濟

廣利銀行

照常通滙地點如下：

高州 茂名 水東 梅菉 東鎮

信宜 懷鄉 水汶 羅定 泗綸

加益 貴子 肇慶 白土 廣利

永安 惠州 河源 老隆 紫金

容奇 桂洲 大良 江尾 中山

石岐 小欖 南朗 鶴山 沙坪

金閩 桃源 江門 會城 棠下

瓦瑤 新昌 台山 開平 恩平

上列地點及其附近各市鄉均可匯駁 本行 廣利銀行部啓

廣隆棧

英家針車皇帽標唱機南洋總代理

星洲大馬路式百號 電話三一二三七

和聲歌林 紅牌新片

香港和聲有限公司 全世界總經理

南洋群島分銷代理 星洲廣隆棧

廿二期 紅牌新片

粵語唱片 國語唱片

三十三期 各式唱片 常有大帮 發行零售

款式美觀 發音响亮

二倍價錢平又好用

本坡要聞（一）

當地政府頒佈註冊法令及七條例事
華政司經有詳細解釋
不得沿門勸捐售劵乃着重于「沿門」二字 並非完全禁止籌賑會不得勸捐不得售劵 凡樂意接受絕無勉強者政府全無限制

自馬來亞各地籌賑會，接奉當地政府之函告，頒示籌賑條例七條後，各地僑情紛紜，對此似有一二不明之點，有者則主張呈請我國政府出爲交涉云云，南洋籌賑總會主席，爲此當向當地政府探問緣由，經當面會同解釋，對於售花售劵等事，闡述尤詳，其意乃在「沿門」二字，至凡出街勸捐，與及售入場劵等項，如向所識所親，與及自動樂意接受絕無勉強者，政府因絕無限制也，總會經將該話結果，通告週知，爰錄全文於下：

南洋華僑籌賑祖國難民總會通告第十一號，關於當地政府對籌賑會頒佈註冊法令及七條條例事，

近日馬來亞各區籌賑會，多有接奉當地政府函告，頒示籌賑會條例七條，囑即遵行，并依照社團律例，呈請註冊，以取合法地位等情，來函徵詢本總會主張意見，查星華籌賑會則至今尚未接到是項文告，故在事前，亦未曾向當地政府探問本案之緣由，昨二十日本總會主席往晤華民政務司佐頓先生，并蒙其邀出副華民政務司喬扶先生，會同解釋各條法意，該商結果，約如下述，

（一）七條文中如第一條，凡直接或間接捐款，與及第二條出入口貨捐，第六條設立鑑定物產商品來源，事，香馬來亞各處籌賑會，自來守法明義，對此三項，一向未有關涉，對此至於第七條由政府派員查帳事，此更絕無問題，蓋籌賑會賬目，原屬公開性質，當局長官，關注及此，吾人十分同情，計上列第一第二第六第七，四條，籌賑會均宜遵守，可無疑義，

（二）第三條『籌賑會不得有組織在公共街道或公共地點作籌款之舉，如知其情，亦不得接受在公共街道或公共地點所籌得之款，惟事前若得副註冊官書面批准，則不在此例』，此條兩位長官更有詳細解釋，甲，因賣花或賣物事，各街巷如分配不均，或已無分配，據數衆多，甚至有一街之中，對於行人交通，諸多不便，乙，在公共地方，賣花賣物籌賑事，須先向政府當局領取許可字，此例卽在英京亦早有規定，所以如是者，爲恐妨礙公共地方之秩序也，丙，政府對本條條例，深切注意，若各處籌賑會，在辦理時，能約束妥善，分配適宜，而熱心服務隊員，能明理守法，不強人所難，不干犯交通，則政府當然樂許，反是，定必禁絕之，吾僑切宜留意，

（三）第四第五兩條，不得沿門勸捐及沿門售劇劵等，此條法意之限制，乃着重於『沿門』兩字，非完全禁止籌賑會不得勸捐，不得售劵，所限於沿門者卽不得挨門沿戶，比行逐舖，作全街一律捐籌，更不得無論識與不識，槪要強其負担之謂也，若捨此而外，凡出街勸捐與及售入場劵等項，如向所識所親與及自動樂意接受，絕無勉強者，則政府因絕無限制也，

上舉各條，用以普告全馬籌賑會當局暨全馬僑胞，俾知立法本意，藉釋疑慮，此佈，中華民國廿八年三月廿二日，

僑團印鑑報告表
總領館昨經分發 請遵照填送備案

我國駐星總領事館昨日發出華僑團體印鑑報告表予本坡各僑團，請遵照填送備案，其報告表項目計分爲名稱，地址，宗旨，會務或主席負責人姓名，職員人數姓名，會員人數，經費來源及收支概況（歲入歲出），曾否向何機關備案，成立日期，負責人簽名筆跡印章，該團體印章備考等，

婦女工業院
舉行週年展覽會
女總管及團長相繼報告甚詳 總督夫人主持開幕並請援助

本坡救世軍所主辦婦女工業院，昨日下午四時許，在里巴岑律門牌第三一九號院址內，舉行週年聚會，及舉行展覽會，敦請總督夫人主持開幕及宣佈發售展覽物件，是日到會者有總督夫人，華民政務司左頓氏夫婦，護政司夫人，副護司提學司夫婦，副華民司拜阿氏夫婦，扶輪社社長，大教主羅不氏等百數十人，天邏下毛毛雨，但赴會者仍絡繹不絕，時屆四時半，全體入座，各人就座後，有由該院男女幼童排隊而出，當衆表演歌唱及操練，一舉一動，一歌一詞，皆有次序，童子隊表演畢，乃由救世軍婦女工業院女總管基氏登台致詞，略謂，今日在座諸位士女，皆欲明瞭本院婦女之來源，根據報告，此班婦女乃由各方所送來者，有由警方送入，有由監獄送入，有由華民政務司署送入，有由親朋送入，有因受不良環境壓迫，走頭無路而自投入者，由社團由學校送入者，本院皆盡量收容，予以工業之指導，務使彼輩有技在身，能在社會謀自立爲止，現在本院所收容之年齡，最幼者爲兩歲，本人認爲須向在座諸君告者有兩件事，皆係關於入院之婦女歷史及身世，在客歲冊，一日晚上，有一芳齡十九少婦，自乘出租汽車抵院要求收容，該少婦已告嬴數有夫，但因與丈夫發生口角，竟離家而出，自投本院，在院內留住五日，方由其夫抵院領去，以續彼等未了之緣，第二宗爲一寡婦，手抱兩幼兒，無以爲生，遂投入本院，由本院授以工業，使彼得而出在社會上謀自立，本院自設立以來，收容違法，貧苦，失意婦女在百數十名，離院者亦有三四十名，有者能在社會上謀自立及積蓄，本院之職責爲救世，凡貧苦婦女需要本院之助，本院當盡力拯救，予以工業之指導，使彼輩有技在身，再出社會上謀其新生命云，女總管詞畢，乃由該院團長雷氏致詞，略謂本院位居中央，左右分出入兩途，此乃暗示凡入投入本院後，於得本院之指導後，須復出社會上謀自立，謀生存，本院於收容彼輩後，予以工業訓練，日久凡經本院收容皆有技藝在身，事實上，本院盡可以開婦女工廠，從中貿利，但本院之宗旨非如此，本院僅盡救世之心，收留可憐無告婦女，予以指導，使彼於在社會上獨立，不致再流離失所，於困難中找得新生命爲止，詞畢，乃敦請總督夫人主持開幕禮，總督夫人於主持開幕禮典外，並發表意見，希望在座諸位來賓盡量選購該院之出品，該院幼童智代表該院持花籃一只贈送總督夫人，最後由華民政務司左頓氏致謝詞，直至六時方告盡歡而散云，

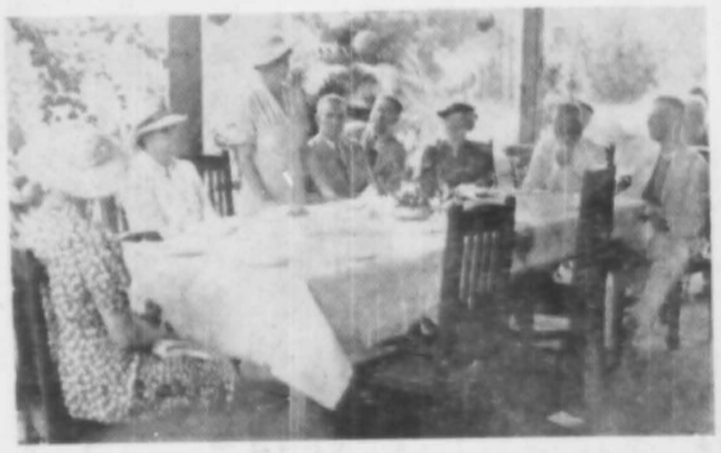

婦女工業院展覽會之一

華民政務司
佐頓氏捐廉助賑
叻幣百元已交星華籌賑會
公理所在正義不磨

我國自抗戰軍興，無辜平民慘遭暴寇轟炸，指不勝屈，此種暴行，不特我國同胞切齒痛心，友邦人士亦莫不一致聲討，義有倫敦市長，創議捐款救濟我國難民，奔走呼號，不遺餘力，正義威召，各地響應，南洋羣島外籍士女，傾囊助賑，時見報載，可見公理所在，正義不磨，非得以種族區限之也，本坡華民政務司佐頓氏，對我國傷難賑濟，素極關懷，我僑年來熱烈籌賑，佐頓氏以賢明長官地位，旁贊默讓，助力尤多，日昨氏更以我國抗戰愈久愈勇，而戰區遼闊，難民自亦益多，惻然憫之，特捐廉一百元（叻幣）與星華籌賑會寄濟祖國難民，籌賑會當卽致函申謝云，

吾人獲此消息，頓有兩種感觸（一）佐頓氏仁心義舉，至足感佩，（二）吾僑殷富衆多，目擊國族顚危，同胞遭難，聞佐頓氏之風，當必能更奮其愛鄉愛國之熱情，作毀家紓難之豪舉矣乎，企予望之，

青年勵志社
請社友努力
推行一元還債運動 踴躍參加籌賑工作

本坡青年勵志社，於日昨發出通函，籲請社友推行一元還債運動，實行一元獻金，藉以充實抗戰經濟，並請社友踴躍參加籌賑部工作，共同爲國効力，茲錄該函全文如下，

社友們！祖國自發動光榮的抗戰以來，迅速地已渡過廿個月，在我們整個抗戰的歷程中，已展進了轉弱爲強，轉危爲安的第二階段，這個階段亦卽是決定我們最後勝利的關鍵！「第二期抗戰是後方重於前方的抗戰」蔣委員長說過，「現在我們是住居在爲遠的海外，亦可巳說是處在安全的後方，而對着前方浴血的戰士，無疑的我們是應該負起特殊的任務！什麼是特殊的任務呢？就是除了加緊宣傳，抵債之外，第一，是自巳切實捐輸，第二，就是努力勸捐，本社爲完成這偉大的任務起見，經由第一次執行委員會議決發起一元還債運動，請全體社友踴躍實行一元獻金（多獻更佳），并請社友勸他的親友獻金，目下我國對外匯率，叻幣三角便可換國幣一元，假如我們節省一占零用的三角錢，已經實行了我們的任務了，所以這種輕而易舉的救國工作，一定是我們全體社友所樂爲吧！其次，第一次執行委員會議決設立「籌賑部」，專司籌賑方面的工作，我們知道，海外的僑胞，個個滿具愛國熱情，如何使這種熱情成爲事實，就是要聯合各種宣傳之作努力勸捐，現在，本社成立的籌賑部，工作擬分二大系，一系專門推銷各項公劵及勸捐，一系專門辦理關於紀念日售花的工作，希望全社友在各方面的能利，請社友自由選擇參加籌賑部，如自覺兩項都能勝任，那更好了，決定參加時，務請函知本社總務處或府捐員，以便編配工作，至一元還債運動捐得多少，請將捐款交本社總務處，俾得一齊轉交星華籌賑大會，以期準到本社預期的效力，而完成第二階段中華僑特殊的任務，此致，民族解放敬禮！新嘉坡青年勵志社秘書處啟，廿八，三，廿日，

星洲機器行
代募機工十七名
參加第四批回國

星洲機器行代南僑籌賑總會徵募第三批機工回國服務，報名額有十七名，但總會限額已滿，未能如願，該行常務蜜熾坤君，昨語記者稱，該隊準於來月十日參加第四批回國服務云，

又小坡惹蘭勿殺區導芳，美芳，森芳，郁芳等姊妹，鑒於第三批全星機工，行將回國服務，特集資準備購買棉衣贈送，并定訂於本月二十四日下午二時假新世界大東酒樓薄備茶點歡送，同時函請星華籌賑大會，廣幫籌賑會，惹蘭勿殺第二區各振員到會參加，屆時必有一番熱鬧云，

有志報國須及時
回國服務機工踵接抵星
森美蘭太平昔加末麻坡統計一百二十名
均下榻同濟醫院廿七日趁輪北歸

自南洋籌賑總會發出通告徵募機工以還，各地愛國工友，紛紛報名，欣然爲國效勞，茲者，第二批機工，經定本月廿七日回國，是以連日各地機工，均紛紛就道來星，

森美蘭

茲悉，昨日抵坡者，有森美蘭機工團，一行五十人，由顏天伍，邱瑞志二君領隊，據云，該團於廿日晚動程，臨行之前，曾蒙公市同鄉，汽車黨，與務會館，中國青年會，舉行熱烈歡送會，益使彼等增強捨身報國之雄心云，

太平

太平籌賑會徵募第二批機工回國服務隊，一行四十二人，由該會代表黃名譽，隊長至新彩，駱金良等率領，昨日下午，乘吉打輪抵星，據黃君稱，該隊當於離平赴坡之際，有一錫商人贈叻幣　元，此種同情，並惠親到車站送別，並惠與鼓勵，確使全隊人員感激莫名云，

昔加末

昔加末回國機工隊，亦於昨日乘車抵星，全隊共十一人，其名單爲雲昌桂，鄭心惠，姚灶林，陳璟，陳振輝，鄭伯仲，黃元生，黃應龍，周保，王金生，張福等君，聞其中一位周保君，且自動捐出叻銀五十元，以作川資之需，熱誠愛國，彌足欽敬云，

麻坡

麻坡回國機工隊，第一批二十四人，經於日前歸國，再接再厲，第二批工機隊，一行十七人，於昨日抵步，領隊鄭有專君語稱，機工回國効勞，乃國民應盡之天職，力之所及，自當獻身報國，故本隊此次回國，對如前第一批之熱烈歡送形色，概行拒絕，蓋希以經濟時間與消費也，並上述諸隊隊員，現均下榻於同濟醫院云，

乒乓友賽
書記公會勝愛華

本坡華僑書記公會與愛華體育社，昨晚在愛華乒乓室舉行五人制乒乓友誼賽，雙方球術表演極爲精彩，初書記公會連陷二陣，及後重整陣容，加緊反攻，結果以三比二，書記公會獲勝云，

甲組足球循環賽
昨航空擊退高登
乙甲水警和印務 乙中華勝青年會 商行電力敗裕色斯

本屆全星各組足球循環賽，復有四場同時分地開始舉行，出場者，計有甲組航空對高登高原陸軍，在漳宜足球場，乙組甲水警對印務局，在ㄅ順律實地典足球場，乙組乙中華對青年會，在青年會球場，商行杯賽普通電力局對裕色斯特拉，在混種球場，經過六十分鐘之塵戰，結果成績如下，

（甲組）
航空勝 高登 五比一
（乙甲）
水警和 印務局 二比二
（乙乙）
中華勝 青年會 三比二
（商行）
電力勝 裕色斯 五比零

今日球賽又有四場，預備組勞魄斯對馬來，在買地典球場，乙組乙航空對敏斯伯，在書記公會場商行杯球場，一代表怒斯對恩士兒弟，在港務局，一爲正印務對華僑銀行，在青年會球場接觸云云，

永春會館關心教育
具呈福建省政府
請就省立永春初中增辦高中 以應興泉永各屬學子之需求

星洲永春會館，以閩南教育，高中僅有龍溪一校，殊難容納大量初中畢業生，且自抗戰軍興，交通受阻，向學者益感困難，爲此，特具呈福建省政府，請求在永春之初中內，增辦高中，以惠學子，而慰僑情，茲附原文如下，

爲呈請就省立永春初級中學增辦高中以應興泉永各屬之需求事，竊查高級中學，爲大學預科，乃青年升入大學之階梯，年來鈞府銳意全國教育，爲求高中內容之完善，遂有歸並減縮之設施，用意固爲甚善，惟下游半壁，僅有龍溪高中一校，至興泉永十餘縣，卽向付闕如，論閩南每年畢業初中學生，數以千計，僅有高中一校，殊不足以資升學，且就龍溪高中遠在長泰，抗戰以來，交通不便，向學維艱，似宜在後方之永春初級中學，增辦高中，俾興泉永學子有志升學者，免向隅之嘆，且永中前經卓著成績，校舍宿舍由僑胞捐助的款，儘可建築應用，至於僑家鄉教育，前各坡永僑代表在敝會館開會，曾一致決議呈請，理合具文呈請鈞府察准，就省立永春初級中學增辦高中，以惠學子，而宏造就，實感公便，謹呈福建省政府主席陳，星洲永春會館，

雲廬音樂社
演劇籌賑
售票已達二千餘元
劇目七齣純由女性 僅一齣男女合演

本坡雲廬音樂社定四月一二兩晚舉行演劇籌賑，各節職員及宣言，經誌前報，茲悉，該社特別售票隊，於日前出發勸售名譽劵，僅一二日之間，已達叻幣三千餘元，預料將來成績當必大有可觀，又，該社爲使演劇臻於完善起見，特請蟲山，李忠石二君爲導演，此次所演劇目凡　齣，其中七齣，純爲女性，惟最後一齣『審郭槐』，則爲男女合演云，

徐悲鴻畫展
參觀士女極踴躍
畫劵已售七百餘元

徐悲鴻教授畫展會，連日在中華總商會陳列，參觀仕女，極形踴躍，昨日復有中正，崇正，丹緻南，端蒙，崇僑，英華文女校等七間學生，由教職員率領，前往參觀，又，畫劵方面，計有樹膠公會極踴售，膠商研究社，神農藥房，黃培元，陳延謙，各二百元，周永泉，王聲世，錦南興，陳鄒湖，曾協卸，郭可濟，林建明，爪亞商務局，香廬俱樂部，廣福昌，樂元浩，永發印務公司，陳速彬，朱國良，鄂斯拉瓦，何徵燕，各一百元，連前總共叻幣七千六百元云，

303 療肺 止咳片

本坡要聞（二）

廣帮籌賑會 職員昨聯席會議
各股各區報告座衆咸認滿意
第二期徵信錄限兩月內完竣

星華廣帮籌賑會，於前晚八時，在海天遊藝會三樓，召開第二十次委員幹事及各股職員聯席會議，到有曾紀辰，梅啓康，梁□浩，富錦圍，姚九，及各團體代表七十餘人，主席曾紀辰，紀錄富錦圍，是晚議案如下，一，覆准前期議案，二，報告數目，三，報告各股各區經議決事項，四，討論第二期徵信錄編製案，五，臨時動議，首由主席致詞及紀錄宣讀前期議案，衆無異議通過，繼由查數員宣讀二月份數目，經衆認合通過，關于各股各區報告，衆認滿意通過，關于討論第二期徵信錄編製案，議決限兩個月完竣，對于黃花節賣花助賑，決與春節辦理，并設有一二三元等花，以便市外推銷，直至十一時許散會云，

陸關聯婚 節食獻金 不忘救國

粵僑陸華成與關蓮好女士，昨日下午一時，假座三水會館二樓舉行結婚典禮，到男女來賓百餘人，敦請該會館總理姚九為證婚人，司儀盧忠，行禮如儀畢，證婚人先讀證書及致訓詞，大意稱今日係陸關聯婚慶典，本席謹代表會館同人，敬祝兩位新人，百年好合，但當此國難當頭，前綫將士抱大無畏精神，犧牲一切，後方如我輩等，應當努力輸將，有錢出錢，有力出力，何患最後勝利不屬我人，陸君除節食捐國幣五十元外，今日復偭又各獻金戒指一枚，可謂結婚不忘救國，本席特代祖國難民致謝云云，繼有盧忠，梁樹新，馮蔭范，朱鶴紳等演說畢，茶會攝影而散，

合唱團 最後一晚 依然熱鬧

武漢合唱團在大坡天福宮演唱，昨為最後一晚，觀衆仍達二千餘人，一屆八時，情形依然熱鬧，司儀黃奔歡宣佈開會，行禮如儀後，主席劉牡丹致開會詞，大聲疾呼，世界民主陣線應加強起來，推誠合作共同制裁東西方黷武主義的瘋狗，以戰爭回答戰爭，始可消滅戰爭，世界真正和平始可實現，詞畢，合唱團歌唱，全部一如前數晚，在休息時，侯西反等相繼演說，散畢，表演「人性」戲劇，至十一時許終場云，

家鄉破碎同胞流離 第二次募捐又得千餘元
婦女隊宣傳組今明召開會議
（瓊僑救鄉會）

本坡瓊僑救濟瓊崖難民會募捐隊，於本月十八日第二次出發募捐，連十六日至昨日止，共募得義款共一千八百一十二元八角，茲將各隊成績錄刊于後，

▲三月十六日

他士文輪瓊幣工友一百零三元，瓊輪臺船館二十元，育英校友會，五十七元，軍港瓊籍工友一百三十五元，婦女隊邢玉華經募六十七元九角五占，又無名氏八角，總荷輪工友八十八元，婦女隊梁德英經募五十四元四角，又國幣十元，以上共來銀叻幣四百二十七元六角五占，

△二月十七日

荷蘭寶樹雲輪工友一百六十九元，

△三月十八日

第二符致逵經募四十八元，第四組林少章經募三十九元六角，第六組邢敬堂經募一百四十九元五角，第一組陳爾國經募八十元零五仙，第八組陳智甫經募九十五元五角，民用機場建築工友六□三角半，第十五元八角又第廿七本林明芳經募一百七十九元四角，第五組黃才源經募六十三元，又叻幣十三元，第七組王國鈞經募四十九元，計十一條共七百五十九元六角五占，

△三月十九日

本會經收四十元，第四組韓鋁華經募五元，第四組林少章經募二百零八元，計三條共來銀二十五元二角，

△三月二十日

婦女隊鄭瑞蓮經募九十一元五角，婦女隊邢玉華經募四十四元八角，第三組楊培佳經募四十四元，本會經收二十三元三角，計四條來叻銀一百零三元六角，以上共來叻幣一千八百一十二元八角，

又瓊僑救濟瓊崖難民會婦女隊隊長梁德英，邢毓華，鄭瑞蓮等，昨致函其隊員，訂本月廿二日下午一時在瓊州會館舉行會議，討論一切進行事宜，又該會宣傳組亦訂本月廿三日下午七時半假座瓊州會館舉行組員會議云，

塗攻賬目案 一人作供費時竟日
本日續審或可完結

本坡美國人所辦之別法書店前簿記員印人乃那，被控以塗改賬目三條，舞弊廿二元餘一案，昨日繼續審訊於違迴庭，由該店代經理諾格氏詳細作供，據謂發覺被告舞弊之經過，據供被告曾向其自承虧空賬款多至五六百元，問其如何處置，被則答謂須請示上海總行，證人又稱，店員於謄書賬目時，每將現金簿賬目擦去，另書賬目，此事已非自被告始，第其他店員于塗改時，必經經理同意，故無弊病發生云，證人詳細供述後，又受被告律師演波菲立氏詳細質詰，一人作供，費時竟日，此案於本日續審一天，大約可得審結云，

吳氏公會 捐款救濟瓊崖難民

新嘉坡余街十九號瓊州吳氏公會，昨日開臨時會員大會，捐義款救濟瓊崖難民，有四十餘人，主席吳淑春，紀錄吳可仕，由主席宣佈開會理由畢，即進行討論捐款賑濟瓊崖難民問題，當一致贊成辦理，並由出席者認捐如次，吳淑春捐二十元，吳家炳，吳邦學，吳乾連，吳駿周，吳家川，吳可清，各五元，吳乾經，吳大才，吳可煥，吳啓燕，吳朝鑑，各四元，吳伯燕，吳可仕，吳御之，吳乾益，各三元，吳贊堯，吳澄顯，吳家松，吳壯勳，吳可忠，吳行通，吳行達，吳行美，吳清緒，吳家春，吳世富各二元，吳澄就，吳文益，吳坤昌，吳家瓊，吳壯鯨，吳惠民，吳渾丙，吳乃樑，吳奉棕，吳大春，吳振鳳，吳遠風，吳光貞，吳文斗，吳明治，吳文明，吳坤森，吳成運，吳武強各一元，共叻幣一百一十八元，

瓊校慶祝兒童節 游藝節目已規定
下月一日舉行試演

瓊僑各校聯合慶祝兒童節大會遊藝股，昨日下午四時在瓊州會館舉行會議，到有何拔華，張明珠，黃幼文，陳秀玉，孫秀珍（翁承輝代），朱鳳心，列席者陳貴軒，主席何拔華，紀錄陳貴軒，結果議決，一，統一『兒童節歌』歌譜節奏，二，遊藝節目規定如下，甲，表情歌四節，乙，歌劇一節，丙，歌舞二節，丁，合唱二節，戊，口琴一節，三，電影訂于四晚八時在新世界放映，四，遊藝節目及歌譜劇本限于廿五日以前交與遊藝股呈請備案，五，歌樂歌劇試演，訂四月二日下午一時在瓊州會館舉行，至五時散會云，

雲氏公會 訂期召開董事會議

本坡雲氏公會，昨發出通告，訂本月廿四日下午二時在該會召開董事會議，商討募款賑濟瓊崖難民及聘請雲照坤氏為名譽總理事宜云，

華僑樂部 歡送部友 回國服務

本坡二馬路華僑俱樂部，訂本月廿四日下午二時在該部禮堂具備茶點歡送部友龍歷文等十二機工回國服務，及贈旗一面，書資鼓勵，並請郭新監督，以昭慎重云，

瓊崖地圖已付印 數日後即可出版
圖為徐君濂所繪 內附有郭新小言

瓊崖自二月十日被敵寇登陸先後佔據海口，瓊山，瓊東，文昌，各縣市及沿海港口後，平民屋宇，文化機關，遭敵機之轟炸，悉成灰燼焦土，敵兵到處，姦殺，擄掠焚燒，瓊崖二百餘萬同胞，無辜罹難，在水深火熱之中，急于待救，南洋英屬瓊州會館聯合會以賣職所在，除發動全馬瓊僑募賑救濟，并決定出版瓊崖地圖一幅，指賣收入，撥數賑濟瓊難，此情經誌前報，茲者，該圖已由星洲日報星光畫報編輯徐君濂君報効繪就，經馬來亞亞東版公司主人蘇秀福君報効製版捐工，昨經付印，數日後即可出版，該圖為四色版套印，色彩新鮮美麗，圖中附有捐資印刷人郭新君小言，述明該圖出版目的，其文曰：中華民國二十八年二月十日之晨，敵寇由海口澄邁派兵登陸，繼以飛機轟炸各縣市鎮，文化機關悉成灰燼，平民屋宇，亦成焦土，敵兵到處，姦殺擄掠，其殘暴行為，為古今中外所未見，此仇此恨，實吾人永遠所不能忘者，吾瓊全島面積七萬五千九百二十餘萬華里，同胞二百餘萬人，礦產蘊藏極豐，海產尤為饒富，土地肥沃，氣候宜人，于今大好河山，竟淪敵手，吾二百餘萬同胞陷於水深火熱之中，其待救之迫，何待贅言，海外同僑，豈可坐視而不急於救濟乎，本圖之出版，其目的有二，第一，同僑購置一幅，懸掛室中，可若圖興感，追念故鄉，引起雪恥復仇之心，驅彼暴寇出境之志，第二藉賣此圖之收入，化為義粟仁漿，補數賑濟吾瓊崖之難民，本圖由南洋英屬瓊州會館聯合出版，并蒙星洲日報星光畫報編輯徐君濂君報効繪製，馬來亞亞東版公司主人蘇秀福君報効製版，均此致謝，鄙人不敏，特□資付印，尚希同僑各捐巨資購圖，惠我瓊僑之難民，則尤鄙香所禱者也，郭新識於民國廿八年三月十五日，

中央軍校廣西分校 瓊僑學生成績佳
炮隊步兵騎兵本年即可畢業
瓊帮僑領接學生會來函報告

中央軍校廣西分校瓊僑學生會，昨致函此間瓊幫僑領，報告當局本年一月間聘請蘇聯顧問二十餘名，到校指導學生演習，故彼等各種成績極佳，及國內同胞將一切貢獻國家，幫助政府抗戰之偉大精神，深望海外僑領領導僑胞，出錢出力，援助政府抗戰到底，以達建國成功之目的，茲探錄該函於次，以饗讀者，

（上略）我們已於去年底入伍考試結束，軍人學業第一階段亦告一段落矣，今年來，我們已進入軍官教育，分科研究，計有炮隊，步兵，騎兵隊等，均已訓練多月，除步兵隊可於本年七月間畢業，其餘各科，或於年底可畢業，學校為增進技術效能起見，於本年一月間已聘到蘇聯顧問二十餘人，來校指導各科實習，我們已得到極好機會學習，同時亦證明我政府對於今後軍事教育注意之一斑，我們只有趁此機會，努力學習，以期畢業後獻身國家，衝鋒到底，打倒敵人，完成抗戰建國使命，祖國抗戰，已進入第二期，亦即抗戰接近最後勝利之時期，國內同胞，已全體動員，將一切財產生命自由貢獻國家，幫助抗戰建國，海外僑胞愛國不落後人，希望諸公領導僑胞，實踐出錢出力信條，擁護政府抗戰到底，爭取最後勝利，

中央軍校廣西分校瓊僑學生會，

理髮公會 明日出發 擴求月捐

星華理髮公會為擴大徵求變■月捐起見，特於昨晚在該會禮堂召開常月捐委員會議，主席柯俊如，紀錄符世仁，結果議定於本月廿三，廿四，兩日上午九時出發勸捐擴大徵求，議至十時始告散會云，

瓊僑杯茶助賑 熱心加惠題名

本坡瓊僑咖啡店一杯茶助賑，顧客飲茶熱心加惠者芳名列下，小坡桂■街和泉店內南華體育會會友共二十二元，和泉三樓工友共一十元，店員羅月嬌女士獻捐六元，又龍追厚獻捐五元，何達德打波床三元九角三占，王毅禮，鄭德盛飲茶一盃各三元，符世哲，朱學梓，符鴻佳，陳廷俊，陳亞潤，符世英，陳嫣結各二元，林先生，李亞嬌，何達德，周成結，唐朝炳，朱仟鑫，朱學錦，孫盛萬，陳有豐，陳世繇，符致謙，王毅學，陳時倫，中國友，楊先生，符明英，朱達楠，陳合發，王老五，朱儒昌夫人，馮輝山，華元先生，嚴成基，王毅民，嚴氏，曾爾華，馮增輝，周錫星各一元，東陵廣源號內黎德明，黎先俊各四元，夏志華三元，黎先益，黎成廣，蘇啓機，王家佩，陳基球，龍雄，各二元，黎德煥，黎德彬，黎德興，黎德惠，張慶華，方振遠，宋德茂，黎光明，振勝號，周汝明，周林根，華商號，朱儒初，陳錫根，張學桂，溫清堯，楊蜜香，莫泰明，鄭華泰，韓蘭，黎彥楠，甘家裕，曹金全，廣興號，陳亞曾，莊學明，王德官，陳合發，某■，以上各一元，志成號報効白東六十斤，冰雪全日，鐵巴殺吳爾合報効青菜值一元二角，又老角記報効鮮魚值一元零二占，水龍首摩日蘇丹街瑪源利店內店東夫人獻捐五元，曾清潔飲茶一盃一元五角，馮明德，馮明馨，馮明良，馮業鑾，馮明元，林滴忠，符業燒，黃文陳，黃金和，蔣介繪，以上各一元，馮增明，馮明書，馮明夫，馮子般，馮龍漢，王朝漢，何子潤，林集忠，符裕鴻，符家昌，陳開槿，陳開森，陳開桂以上各五角，陳亞合君報効豬肉值一二元一角八占，信記報効鮮蝦五斤，大坡二馬路民樂園店內王海水，梁文沃飲茶一盃各十元，梁巨君五元，梁衍仁二元，王振仲，無名氏，某氏，王麟溪各二元，洪濤鳳，梁昆彩，梁木樹，梁俊兄，梁振武，歐石頭，吳良標，歐芳賽，歐守鏞，陳顯發，王顯永，各一元，王呂臣五角，大坡呼喝街王成安店內林發雞糖忽泊餅東主茶一盃一十元又國幣二十元，黃九弟十二元，陳炳嘉二元，洪章才，王永海，陳銘鴻，陳春娟九歲小女，唐桐源，林爾廣，陳應陽，黃振萬，盧業胡各一元，劉克輝，史對兩各獻公儀五元，王成順店內黃振萬君茶一盃一元，二馬路僑友園店內，林福源君茶一盃五元，王海水三元，陳家鉢，梁開林各二元，歐陽石頭，邱家泰，王松過，王顯永，陳家瓊，陳大金，許俊豪，蔡壽和，王松美，丁管輝，蘇金生，郭泰山，龐金針，梁長流，李長恩，梁鳴林，紫源各一元，李秀芳，李玉好，兩女士報効招待一天，又李長惠，陳賽明兩君牛肉湯報効得銀一十元七角二占，小坡大馬路瓊唐舖內，吳文明，林鳴全各一元，粵南舖內黃■訓一元，陳明溢二元，陳明溢君三歲公子茶一盃五元，

（二）小坡大馬路華興號內龍家鑑君茶一盃四元，又施華貴三元，陶室欣，廖信芬，何世昭，各二元，雲逢凱，周成珍，陶林伯，符致豐，龍道文，盧明業，吳行達，羅中漢，陳時露，羅中珍，何光堯，莫國燦，龍有瑋，黃守山，嚴世傑各一元，海南三街湧泉號內韓佳元君茶一盃二元，陳興桃，韓輝卓，陳如詢，陳國成，羅樹蓮，楊應卓，陳台發，嚴福陶，郭喜紳，韓國豐，韓月生，龍學炳，韓卓盟，黃崇燦，符國光，韓禹盟，韓鉢光，蘇美校，黃循春，王朝殿，（未完）

廣東省銀行新嘉坡分行開幕誌慶

金融領袖

醉花林俱樂部　吳揚芳　陳叔之　林子明　楊■文　劉正興　陳肯構　陳景■　林忠邦　郭斯高　李合平　仝賀

瑞士 亞斯得補腎丸

兩小時內 立奏功效

各處藥店 均有代理

A 219　經理 中僑行

總發行星洲大坡登嘉樓街半號

本坡要聞（三）

揑詞報案陷家兄 周壽海經被判罪
處罰七五元否則苦監二星期

閩籍人周壽海，曾肄業於上海醫科專門學校，學成回叻後，乃在芽籠律門牌第九八五號藥材店內懸壺問世，該店為其父周玉龍所設，店務則由其兄周壽松所管理，全店乃由其父子三人掌操，在客歲間，其人屢欲分家，但為父兄所拒絕，其父且欲將其以前所訂利益合約註消，且用律師通知書通知其人，在客歲十二月十三日，其人突然持刀向其兄追殺，所幸其兄祇綜有方，得告無恙，事後其人竟揑詞向警局投報，指其兄壽松有持槍向其恐嚇及勒索廿元等語，事於警方調查之下，認其人所報皆屬虛詞，且存心欲將其兄加害，遂以報假案罪將其人提出控告，案於昨日在警二庭中審判完結，其人被判罪案成立，處以罰款七十五元示儆，如無款繳罰，則改入苦監三星期抵罪云，

×　×　×

妻控夫要求贍養案尚待鞫訊

本坡[illegible]國領事館高級職員閩人黃輿山，昨日突遭一潮籍少婦李來銀聘律師以不負丈夫責任將其提控於警二庭，要求須按月予以贍養費，該少婦李來銀出庭作證，據稱，余現年廿歲，隨父母同居於本坡五英里許後港區，在一九三七年二月二日，憑媒妁之言，父母之命，配與被告為妻，所有禮式中舉行，皆依婚制，且立有婚書為證，惟無設讌請客，此乃由於被告髮妻身亡之故，初係住於仰光律，嗣後乃移居於芽籠律第十八巷門牌第五十九號屋，被告之弟亦同居於屋內，被告月中入息達四五百盾，惟每月僅給余八十至百元為家用，自遷居後，被告甚少歸家，在客歲臘月間，余所住之屋忽被他人所遷入，余乃被迫遷出，無奈乃遷回母家暫住，並由母前往尋被告，惟數次往尋皆不遇，嗣後乃由律師提函詢問被告，但函去兩星期後，仍告消息杳然，余以坐食山崩，且父母難以撫育一世，遂據情投訴於法庭，要求法庭主持公道，判被告須按月繳納贍養費云，鞫訊結果，遂被展期至廿八日再訊，

樹膠公會 二月份 義捐叻幣一萬五千元
經滙交星華籌賑會

本坡山仔頂樹膠公會去月份救濟祖國難民義捐，共籌得叻幣一萬五千元，經於昨日繳交星華籌賑會滙寄祖國救濟傷兵難民，連前合共叻幣三十八萬五千元云，

永備救濟征人會 昨又接義款兩批
棉蘭國幣二千餘元 丹戎馬林滙票一張

南洋永春華僑救濟故鄉出征軍人家屬委員會，連日迭接外埠永僑義款，此情已誌前報，茲悉該會昨續收到日里棉蘭邑僑寄來義捐國幣二千八百零三元，又丹絨馬林邑僑亦滙華僑銀行支票一張共叻銀三百卅七元，並函該會報告，茲探錄于次：

新加坡南洋永春華僑救濟故鄉出征軍人家屬委員會主席韓世忠石三位先生鈞鑒，逕啟者，頃接來函，一切敬悉，承委募救濟出征家屬事，亟遵辦，天職所繫，義不容辭，惟因此間邑僑區域，邑人無多，兼之僑居星散，不時或積欠佳，對于手續上亦頗覺煩，故未克提早結束，深以為憾，茲將所募悉數捐國幣，計六十五名，共捐國幣一千另五十二元九角，折合叻銀三百三十七元，如數滙奉華僑支票一紙，並附捐款芳名表四張，一併夾中，請祈查收，并希纍惠收條，以表對捐款人之微信，貴會勲心愛國，深加欽佩，尤望賡續努力，敝會服務桑梓，能力所及，如有驅策，有當附驥不倦，專此奉覆，並請台安

丹絨馬林永春公會會長陳世登，呂永田，廿八年三月十五日，

蔡倫割喉 侯愈受判

客籍人蔡倫，行年四十，卜居於廈門街門牌第八十三號屋內，最近突遭病魔纏身，胸痛腹刺，百藥罔效，臥病在家，不能工作，金錢幾耗盡，而痛苦不除，在本年二月廿日晚七時許，其人獨在家中，思前想後，覺人生乏味，遂萌厭世之念，引刀割喉自殺，川下之處，皮破血流，因痛苦難堪，呻吟不已，事為屋中人所聞，急代召救傷車將其載入中央醫院救治，因施救及時，得慶生還，昨日乃由警長以自殺不遂將其人控於警四庭，案提訊時，因其人傷口及病體未愈，案過堂後，遂由法官諭命將案展期，以待其人痊愈後，再將其押至法庭受法律裁判云，

一德社 常委會議

本坡一德社籌備處，昨天下午一時在該社召開第一次常委會議，出席者有生輝，浩南，宇存，嚴龍，德良，主席生輝，紀錄宇存，討論結果如下：一，通過新社友廿三名，二，通過擴大徵求租為備處，三，組織徵求報效傢私，現已收到中國書局報效時鐘一個，嚴福悅報效簽到桌一張，林亞蘇、徐金英，潘德惠連合報效世界地圖一幅，金宗雲報效中國地圖一幅，何秀蘇女士報效茶杯一打，黃友每月報效總匯報一份，嚴艷每月報效南洋報一份，鍾貴每月報效星中報，唐文新國民報各一份，[illegible]報效南洋年鑑一本，並收到行武，生輝，浩南，宇存，導英，德良，功森，良全，王晟，致訓，惠蓮，惠文等多人報效各種雜誌多本，議至二時半，始告散會云，

藥業研社
議決賣花助賑 聯合同業團體

本坡藥業研究社，成立以來，對於助賑工作，互助失業社友，尤不遺餘力，昨開職員會議，主席黃孫期，紀錄吳耀光，決議：一，決定黃花崗紀念日派出失業社友賣花助賑，二，分發公函外埠聯絡同業團體，擴大聯絡感情，增強互助精神，三，決定月刊改為三個月出版一次，定名互助失業勞工兼醫藥指南季刊，一面向政府進行註册，一面招登廣告云云，

軍港婦女部 舉行映電影籌賑
成績破歷來之紀錄

軍港區婦女部于本月十五日在十四石大華有聲戲院舉行映電影籌賑，此次所有開支費用，統由婦女部完全負責，賣票方面則由十四石分會華工籌賑會，廣幫分會暨婦女部等分工合作，故是次成績之佳，破歷來未有，觀衆擁擠，首由婦女部主任江潤女士演說，繼映粵語聲片「抗戰到底」，九時十五分下場開始，仍由江潤女士致詞，同時熱心家林捷添先生，王水鈿先生各贈銀杯一座，亦由婦女部主任江潤女士介紹大華院主周海濱先生，當場進行拍賣，茲將樂購銀杯芳名列下：詩巢建分會職員三十元，林樹金十二元，陳盛號，歐陽重好女士各十元，楊潤華九元，陳五子五元，洪文富三元，最後歐陽重好女士再將銀杯贈回婦女部作永久紀念，以上購銀杯者七名共叻銀七十九元，上海理髮社羅玉洪女士報效和順僊計叻銀二十五元五角六占，新中國汽水公司報效汽水五箱，精美汽水公司報效汽水十箱，汽水共賣得叻銀五十三元八角六占，其中飲汽水一杯惠銀一元者，計有黃茂章，許少波，趙叔如，李玉露，朱位登，陳和金，戲票統共售出計叻銀六百六十二元八角，其中丘蘇乾先生及其夫人各購名譽券一張各三元，獻金者計有：林細英，何桂珍，林笑珍，吳嬋，曹亞枝，何亞容，品琛祜，陳亞犬，歐心重好，許玉蓮，曾亞六，張亞霞，陳亞彩，江月嫩，江麗彬，陳利華，黃桂蓮，曾潤添夫人，陸亞蘇，陳亞九，李亞女，林桂華，陳和英，陳[illegible]，以上諸女士共獻金一十五元九角六占，總合共五大柱，計叻銀八百三十七元一角八占，由婦女部撥交星華籌賑大會匯回祖國助賑云。又朱瑞芝女士，偽蕭坤夫人，黃培夫人，良祥夫人，彭威伍夫人，林富夫人，桂生夫人，曾榮鮮夫人合捐五元一角二占作為黃花崗紀念日售花買紙粹製花之用云

童友仁愛社 仁愛及災黎
九週紀念日節宴費國幣五百元 交廣幫籌賑會滙賑

本坡奉教街童友仁愛社，自創立以來，已九週年矣，對社內則常困團結，對社外則努力公益，故社務蒸蒸日上，社員日多，本月廿五日為該社第九週年紀念日，例有開會獻宴之舉，但以前線方在浴血抗戰，且無辜同胞，慘遭殘害，羅難同胞，正待援救，乃自動節約該紀念日宴費國幣五百元，交廣幫籌賑委員會轉交星華大會，匯回祖國以賑難民，該社仁愛，可謂名副其實矣，

建築界賑分會 春節廿一隊售花
共募得一千餘元

星洲建築界籌賑分會，本年春節，曾組織普通賣花隊二十隊，特別隊一隊，由該會總務主任傳河水任隊長，傳君乃邀同該會熱心職員高蘇遜等數位，襄助辦理，結果募得一千餘元，為春節賣花之一隊，茲傳君已將所經手賣出之特別花賑款，陸續收齊，其中尚有幾十元未收者，則由傳君個人先墊，以清手續，茲將全部捐戶名單列左，鍾昭大信，黃培元，楊瑤森各五十元，林拱河，張德發各三十元，南利公司，張添福各二十五元，傳河水，傅子心，司徒兆德，謝瑞錦，莊有文，曾雲九，王深水，劉鑛，[illegible]一興，協順記，陳大元，許一昌，陳亞玖，許水明以上各捐銀二十元，吉蘇德，黃發，黃才，陸發[illegible]，廣開以上各捐十五元，印度明枝力，林扶忠，[illegible]，林振[illegible]，傅亞九，賴海枝，[illegible]萬利，劉應叔，李賽[illegible]，陳成德，陳[illegible]，黃全，謝[illegible]國，謝合隆，謝均成，張瑞記，張昭記，張四，沈添謀，史水森，[illegible]亞和，胡文[illegible]，鄭耀，鄭賓宗，郭枝宗，朱來發，何棟，燊和公司，豐林公司，裕廊磚廠，趙郭鄭忠四，趙士炳，蘇濱瑞，以上各捐十元，蘇金日，林萬興，林浩雙，林拱熊，李慈雲，張金星，張文援，張池水，王斗，王命俊，王連只，謝亞妹，謝春復，東發，莊濟，莊有棟，莊鄭敬，鄭水祥，杜不挨，杜水，居，吳達成，徐財，周媽，曾日昇，劉[illegible]記，黃[illegible]裕，[illegible]寶，何[illegible]記，新成昌，[illegible]華，[illegible]德，生利，洗同，徐柏，以上各捐銀五元，

馬拉奕機器研究所 職工同人三月份月捐
—共計叻幣二百零一元六角正—

馬拉奕機器研究所職工同人，自抗戰發生以後，對於義款一節，異常關心，尤以月捐組織努力進行，該所同人等三月份共捐叻幣二百零一元六角，繳交廣幫籌賑會轉匯祖國救濟難民，赤誠愛國，實屬可嘉，茲將名單列左，黃國棠十元，吳三，卓華六元七角半，陳賢六元，王煥承，龍歷淵，黎橋，三名各五元，余來四元，譚葆，梁國勝，二名各三元半，王均，羅棟，黎全，楊志善，薛吉，黎揚，梁錫，余郁，劉佳，梁源，夏德生各三元，孔海二三月份六元，梁鑛二元八角五占，許松二元七角，何兆麟二月份二元半，梁慈二元四角，林光二元三角，徐有二元二角半，余乙富，鍾容發各二元二角，曾桂生二元一角，周全，關棋，吳偉殷，譚濟，張華，區堅二月各二元，王啓章一二月份四元，吳其追一元七角半，李民清，楊驥，陳鑑，楊振仕，譚夢如，王祥南，劉九，七名各一元半，梁慈雲一元四角半，房有一元四角，賴耀清一二三月份四元二角，曾花松一元三角半，梁根一元二角半，羅福一元一角半，朱龍，張美，劉廷俊各捐二三月份二元，桑坤，符傑連，李貴清，鄧生，鄧履成，張乾，章有華，柯炳南，世學高，吳國利，容重培，鍾天祥，鍾大祥夫人，[illegible]燊，何四，呂德，鄧芳，郭發，股容，李和，陳生，彭伍，何國，溫生，藍桂，蔡杏，梁喜，蘇發，以上各一元，凌漢興七角，梁澤輝六角半，李章，梁權，楊炎，羅就，廖廣，周日雄，何永宜，譚生，各六角，吳全，林鴻喜，黃紹南，彭福方，潘金，劉熾文，謝晚，趙發成，楊添福，梁照輝，賴錦容，吳煥安二月份六五角，張觀[illegible]四角，是月合計叻幣二百零一元六角正，

中華國術研究會 會友行將回國服務
該會將舉行歡送

本坡大城中華國術研究會，前晚舉行遊藝會籌款補助經費，因星華國術界將於最近舉行國術籌款，該會負担大部分之費用，故不得不先舉行遊藝會以籌款補助之，該晚遊藝節目，計有國術，魔術，幻術，重壓技術，歌詠，口琴，脚車等，參加表演者，除該會會友外，尚有南洋中國國術部，中華口琴會，星華一心社，愛華體育社，振南學校，及蔡伯爐小姑娘，國術家李金奎，魔術王玉龍等，又該會定于本月廿五日，在該會禮堂舉行第七次半月會，歡送此次熱心表演服務的會友，並歡送會友林聲，鍾炳坤參加康德服務團回國服務云，

縮龍成寸

△本坡國聲音樂社於前日正午十二時在社內歡迎新會員洗榮光大會，到五十餘人，首由主席致詞稱，本會同人曾於本月十八日，齊到虎標啤酒廠參觀，蒙該廠主殷勤招待，今蒙該廠代表洗君參加本社，增光不鮮，嗣後希洗君時賜教言，[illegible]匡不逮云云，社友演說有鍾九，陳耀基，黎時昌，陳耀明等，最後由洗君致謝詞畢，茶會而散，

×　×　×

△捷港區聯分會定于本月廿五日（即古曆二月初五日）下午七時，在巴爺黎峇街南華學校禮堂舉行通俗演講。

娛樂消息

廿八年三月二十二日（星期三）節目

電影戲

首都戲院 Capitol	世界高花園

大世界

舞台戲

第一台星洲玉麒麟班	吳漢殺妻十本
第二台勝先聲粵劇	廿載繁華夢十一集
第八台亞拉馬來歌劇團	改良歌劇
中央溜冰場	溜冰遊戲

印度人公開表演弄蛇及幻術
每逢禮拜六禮拜全日場遊藝市

電影戲

第四台大西洋戲院	理想未婚妻
第六台青天有聲影戲	古國覓寶記
第七台環球戲院	炸藥大秘密

（夜）

每逢禮拜六禮拜全日增開日市遊藝
（大世界內）

小世界

潮州老賽桃源	雙白燕四本
小魔洞主歌舞團	魔術歌舞
泰山電影	漫畫笑劇
大頭童子	公開展覽

快樂世界

第一台	馬來歌劇團
第二台	金玉達魔術團
第三台	聯星粵劇團
第四台	亞綠環歌舞團
第五台	永和魔術團
快樂戲院	水落石出
光華戲院	氣壯山河
電光露天電影	怪人賣怪魚
體育館	籃球友誼賽

今日中樂廣播節目及時間

下午五時，福建廈門戲劇：赤壁上，金治，長江驟，一寶梨，五時三十分，平劇：戰樊城，飛虎夢，讓徐州一言菊明，馬連昆，陽平關一言菊明，吳詹衛，六時，手風琴音樂，手風琴大王杜甫先生奏，催眠曲，燕雙飛，昭君怨，新鳳陽歌，新蓮花落，六時二十分，遊藝節目，迎春曲，月彎彎—胡珊，妻子的ABC—黎明暉，丈夫的ABC—任西達，望鳳和鳴，愛的呼聲—郎毓秀，牡丹開，種菜歌—採白峨嵋山歌，夏美，五侯，黃金，鳥鴉比鳳凰，賣布姐兒—黎莉莉，四季徐燊鶯。

頭痛病理之一

香口瀉糖

便秘不通經二三日後腸胃中積滯鬱熱上衝則君之清明腦府為其擾亂於是頭痛作矣兼覺鼻燥口乾口苦或小便赤熱當急謀清裏通滯否則疾病隨之而生矣吞服普通瀉油或其他劇烈之瀉劑僅能使大腸蠕動大便一二次實不能令君不快之精神回復舒爽康健更不可希望此等藥品能為君搜索病源滌除病根 香口瀉糖乃福縣氏醫生之特製對於助長肝腸胃各部之天然運動為其基本工作故服後平肝開胃潤腸通便爽神活潑較諸服其他瀉劑大有天淵之別故購買瀉藥時請堅持要福縣氏香口瀉糖方不致耗錢失效也

請認名稱提防假冒
各埠藥商均售
◎批發處◎ 星洲小坡大馬路四七六號

香港 馬寶山 老牌餅乾
五號光罐牛油夾心餅
五號光罐朱古力夾心餅
五號光罐檸檬夾心餅
五號光罐威化夾心餅
星洲永興公司
WING HUNG & CO.,
BISCUITS AND CONFECTIONERY
HEAD OFFICE:- SMITH ST. SINGAPORE.
PHONE No. 6606.

美術攝影專家 李貴 日夜電光影相
在新加坡大坡大馬路一七三號豆腐街口 電話四四一八
支店新世界遊藝場內五、六號
第一支店 電話四一一二
◎經驗充足攝影新奇
◎担保滿意價極公平

雞嘜 如不見效 原銀奉回
Williams Ringworm Medicine (Registered Cock Brand)
各種靈藥品
汗斑 癬水 斷根
威廉氏藥行
主人梁啟初
各埠大藥店均有批發

專電

華中我游擊隊殲敵二千人
毀壞敵軍需庫二所獲步槍千餘枝
獲機關槍二架生擒敵軍囚虜八人
前線居民協助我軍嚮道偵探工作

（長沙廿一日中央電）據我游擊隊司令語訪者稱，我游擊隊去二個月來在華中之湘（湖南）鄂（湖北）贛（江西）三省邊境作戰結果，殲敵二千餘人，毀壞敵軍需庫二所，俘獲敵軍步槍二百餘枝，又獲僞兵、指僞軍韓軍或台軍步槍八百枝，及輕機關槍二架，又生擒敵軍士八人，該司令官續云，在此第廿一個月抗戰中，我有其最可喜徵象，是即我軍抗戰精神最高之時，而在近前線之居民又自願協助我軍負担嚮導、間諜、急救、及昇床各項工作云。

上海海關總監駁斥日長官
非法拘華搭客

（香港廿一日中央電）上海海關總監羅福自里敦氏，駁斥日預防長官關於非法扣留第三國商船上中國搭客，及將其拘往日憲兵部事，先是敵人斯項暴行，曾經外國輪船公司抗議，蓋此種作爲大大影響外人航業，

晉南敵大敗
被我痛擊結果
受傷者千餘人

（西安二十一日中央電）據前方軍訊稱，晉南臨汾南方之同蒲路（大同至蒲州鐵路）兩邊，我敵發生戰事，結果敵軍死傷甚衆，車就其受傷者，已超過一千人以上云，

法大使赴滬
乘機離開重慶
在滬將辦要公

（重慶二十一日中央電）法國駐華大使高斯美氏訂二十二日離開重慶，乘飛機取道昆明香港赴滬，將到上海辦要公，續後仍將回歸重慶，此爲高大使節駐華後之第一次到上海，

美砲艦抵福州
停泊水柵外
司令官訪美領

（福州廿一日中央電）十九日晨有美國砲艦一艘開抵福州水柵外，該艦司令于午後往訪美國駐福州領事，

法德經濟談判
傳已告終止
法長官回巴黎

（巴黎廿一日路透電）據某機關消息，法與德經濟談判已告停止，其主持談判之法方職官已回法京巴黎，

西戰事再起
凱達驚人論調
意軍有所事事

（羅馬二十一日路透電）墨索里尼香人凱達氏在意大利日報宣稱，意大利在西參戰員將於最近加入西班牙新的進攻，西班牙國民軍將於最近繼續進攻，此事已迫及眉睫，當時意大利軍將佔其重要腳色，西班牙戰事可望於本月杪以前開始云，

孫科將往蘇聯
談軍事援華
可望有成功可能

（香港二十一日日文報電）據倭方香港消息，立法院長孫科氏，將於日內搭乘飛機首途赴莫斯科，據當地外人觀察，孫氏使命在於蘇聯軍事援助之強化，孫氏第一次訪問蘇聯時因權限局部，有十分美滿之結果，惟現在蘇聯願盼望兩國之緊密合作，故視中國方面之態度如何，預料較第一次將有更成功之可能性云，

唐桂齡苦戰八年
傷愈後復上書請纓出馬
花木蘭沈雲英不是過也

（南昌廿一日中央電）在女界中之身經八年苦戰者，有湖南女子唐桂齡姑娘，唐姑娘于八年前投筆從軍，芳齡現已二十有四，唐姑娘曾參與多場重要戰役，其中如江西省北部牯嶺附近之東崎嶺，唐爲機關槍手，其臂及腿均受彈傷，刻下唐姑娘傷已痊癒，特上書司令長官，請求准她復到前線抗敵，

英法蘇三國
變更東方政策
日本報紙主張

（東京廿二日路透電）日本報紙，紛紛著論，提議英法蘇三國鑑于歐洲時局之發展，應當變更其對東方政策，據日某報云，日本祇能對於將來事件之方向予以嚴重注意，蓋因在加強英法蘇反德軸心之下，歐洲目下已暴露其非常危險之局面云，

煤油資源事
倭下議院顧慮
開掘頗有困難

（東京廿一日日文報電）二十日倭下院議會席上，議員東武（政友會）氏質問政府對於煤油資源之開發，應有根本之政策，政府計劃如何，倭商相八田答稱謂，日本天然煤油資源之採掘，本年度預算，業將已定之計劃相當提前作大量之試探工作，惟地下資源之計劃，對於評查及其他須傾重進行，同時對於開發資料及技術問題亦須考慮，因此頗有困難云，東武氏復謂此種委輸之政策，尚未充分，爲確立煤油資源自供自足起見，須有積極之計劃方足濟事，八田倭商相複稱，關於此點，過去政府亦曾深爲加以考慮，煤油國策確立之必要，爲一般所公認，政府將來亦充分加以考慮云，

壓制蔣政權
抨擊英國外交
朝日新聞評論

（東京廿一日日文報電）倭廿日之東京朝日新聞，標題『徹底壓制蔣政權』作如次之社論，對華設立法幣資金之政策，如表明對蔣政權公然之支持，即以往對蔣之援助爲事面之工作，現已轉爲正面之援助，彼等以爲如此則日本將陷於經濟之破綻，實爲包含一種深刻抗日意識之活動，亦即對於敗弱之蔣政權，終無繼續抗戰之力量，惟此際日本惟有將占領區城內之游擊隊加以掃滅，同時響應汪精衛所提對日和議及吳子玉將軍之和平救國通電，而對於蔣政權實收徹底之戰果云，（按此文專爲抨擊英國外交者，）

德亦懼法耶
邊界加緊佈防
開掘坦克陷阱

（美芝二十二日路透電）此間報稱，德國刻在趕忙加強橫過邊境之邊界防務，各業界工人在工程師及長官指揮之下，日夜忙碌工作，其中有於星期六晚被派到邊界者，在距法邊約一英里之地方開掘數百處坦克車陷阱，據謂一俟此坦克「墳墓」完成時，德人將開始建造一種精巧之堅實彈箱，以

民主國聯合前線
包圍德國乃係對希答覆
澳洲人決與英人共存亡

（悉尼廿一日路透電）澳洲各報，發表一致言論，主張聯合民主國前線，馬兒硼先鋒報云，列國爲保持民主精神而將德國包圍，是爲答覆希特勒之唯一可能答案，澳洲則已批准對付德國恫嚇新政策，而歡迎彼所以建議云云，澳洲人大概表示一致意見，謂彼等必與不列顛同沉或同浮（意即共存亡），

倭工資騰漲
軍工方面尤甚
資方負担甚重

（東京廿一日日文報電）據倭厚生省勞働局所發表之倭國內工資之騰漲，已超過平日之數倍，尤其軍需工業之工資爲然，據云大阪市之最高日給（每日之工資）爲十四元五角六分，東京市爲十二元五角，兵庫縣（神戶市）爲十元，但同樣爲軍需工業工資，埼玉縣爲最低每日角五分，以大阪市之工人每月勞働廿日計算每年可得四千七百圓，合年底之花紅在內，每年可得將近萬圓之收入，又據業方面之每日工資最高爲福岡縣之六元五角，其次爲栃木縣之六元二角一分，又其次爲茨城縣之五元六角二分，又其次爲北海道之五元五角及秋田之五元四角八分云，

捷境德人
不能高枕無憂
被人投炸彈

（柏林廿二日路透電）捷克之巴拉狄斯拉哇附近之德僑區地方發生炸彈案，查有四十餘人因嫌疑被捕，其中炸彈投在德人所居住屋，及路上德人，兩炸彈案均未傷人，捷議德國槍，德邊日夜由哨兵巡邏，各人帶有步槍云，

蘇聯否認
將助波羅二國

（莫斯科廿二日路透電）官方通訊社受權否認，蘇聯政府最近答應波蘭與羅馬尼亞，倘彼兩國受到侵略時，蘇聯將予力助，又謂波蘭與羅馬尼亞並未求助於俄，且亦未向蘇政府通知彼等受到任何危險之威脅，

法政府令各銀行
保留捷人存款

（巴黎廿一日路透電）法國政府，步英京倫敦，與美京華盛頓之後塵，諭令各銀行不得移動一切捷克人存款，一俟吏予通知時，再作區處，

張伯倫態度明朗化
得反對派擁護

（倫敦廿一日路透電）英國議會中各黨派議員所抱持之意見，上週末時已發生顯明之變化，其重要原因即爲首相張伯倫在伯明漢所發表之演說，反對派日前所發表之攻擊論調已忍讓改變，當昨日午後首相張伯倫進國會時，連同反對派在內之議員等皆同聲歡呼，歡迎彼等自己所擁護者，在各黨派之議員中其情緒皆甚清明，即時已豊矣，國家應採取堅決之立場，且確知對此方面之任何動作，反對派之議員亦如政府派之議員皆同意贊助也，勞工黨與政府派團體向無互相結合之表示，但反對派中之欲言張伯倫氏須下野者，確已日見減少矣云，

南美洲血毒片

專殺瘋毒血毒瘡疥
主治頑癬血癬楊梅

血毒之解剖

人之所以能存乎世者，全賴血液之營養也，故血液之在人身，佔極重要之地位，若飲食不愼，性交不潔，得血液之營養，生長甚速，到處繁集，變巢結核，患者每感痛癢，以手抓之，皮破血流，或致蔓延全身難人，若不速治，不但貽害終身，且能傳染他人。

南美洲血毒片

專治一切血毒血瘡，血瘤血疥，楊梅螺菌，紅斑痕癢，耳紅面赤，蟻走虫行，眞假瘋癲，皮肉浮腫，瘄疔虫行蟻走，遍身瘡疱，口舌糜爛，血熱滋毒，橫痃血疱，手足潰爛，以及一切因血毒血發生之疾病，等症，請認南美洲血毒片担保一服見效，絕無害藥，如無効力，原銀奉還，諸君光顧，極歡表迎。

補身不服獅子血 如入寶山空手回

（九）

獅子血乃科學發明之結晶以血補血補而不燥沙在入胃化成精液遺精全身無孔不入故能發揮偉大效力產生新血球健腎強精對於精神萎靡心跳失眠性慾無能貧血不孕月經失調定能轉弱爲強欲補身者切勿錯過

總經理 港粵惠民公司

庇能 石叻 怡保 總代理 會豐商店

余仁生 周蘭記 廣利生 永福安 何長春 萬山棧 南茂發 天和堂 萬春和 均售

新片預告

關文清。鄺山笑。信譽保證。永遠給人滿意的作品

粵語大喜劇。脂粉將軍 到了

請注意映期與地點：

專電

新的侵畧行動將遭遇集體抵抗 英法蘇等將發表聯合宣言

聯合宣言發表後 將繼之以國際反侵略大會

（倫敦廿一日路透電）路透社外交記者稱，關於迅速草擬英法蘇及其他列強之聯合宣言之事，現已在倫敦及歐洲其他首都談判中，此項宣言，將說明任何更進之侵略行動，將遭遇集體抵抗，英法業已改取此種動作，其所以計必出此者，蓋以此種步驟，乃對付任何新的突然侵略行動之危險之最迅速而且最有效者，此項步驟之準備，目已在進行中，

先是，蘇聯曾向列強提供其意見，謂鑒於德國已造成一新的局面，各有關之民主國，應立即以會議方式表示及規定對此新局面之態度，此議提出之後，上述之步驟，乃立即繼之而起，其爲法當更急於目前開會，該會信英國之觀點，當如下述，由於時局之緊迫，發表基於所提方針之宣言，列強談判同意發表宣言，所需時日，當較少於籌備開會也，

蘇聯對英國計劃之態度，似不甚贊成，惟仍使英法業已準備於時機中臨時執行行動，蘇方亦極願滿足英法之意，俾該項宣言，或可規定宣言發表之後，可依照李維諾夫所提方針開會，以爲先發表宣言之條件云，

匈佔普丹尼亞後 益討好德意

（布達佩斯廿一日路透電）各種電訊之語調，反映出匈牙利對波蘭與德意之態度，該報對於舊時邊界之恢復，表示備意，匈牙利致墨索里尼與齊亞諾之電，充分表現熱情，致李本特洛甫之電，則表示其謝意，恭之改正，惟致貝克者，則爲最友誼的，上述之電文覆電之語氣亦皆同前，匈牙利於世界危機發生時之態度，實不易預斷，但我人必不可假想渠將以如德國一臣邦之資格以處世，官員稱，戴里基沙斯基，將於三月抄訪問羅馬云，

捷克猶太人 可憐無處安身

（巴拉加廿一日路透電）焦急無援之猶太人羣衆，集結於各國領事館之外，希圖領取出國文憑，但一切似係已備妥防止渠等出國者，即使領取護照，亦難如願云，

意駐德大使 返羅馬報告

（柏林廿一日路透電）意大利駐德大使已返羅馬，向墨索里尼報告時局現況，此次渠離柏林，並未公開發表其離去之消息，亦未對德國報界宣佈云，

傳德向意要求

（柏林廿一日路透電）意大利大使阿托里西氏，已被召返羅馬報告，

准德軍通過 匈官方否認

（布達佩斯廿一日路透電）此間官方，否認德國向匈要求准德軍通過匈境之消息，匈牙利與羅馬尼亞之關係，刻不見得和睦，雙方皆已在邊境實行戒備，但今後之變化，大底將決於一般國際形勢，

坎拿大人民 決助英國抗敵

（鄂太華廿一日路透電）內閣總理麥康斯金氏於院中宣稱，如侵略者向英國進攻時，無疑的坎拿大人民將自決成負，乃全英國自治邦所遭受英國之遭侵略威脅也，如非上述性質，或僅爲貿易之爭執，及遠在世界另一角爲感信血戰爭執，則當視爲另一問題，而予以不同之考慮，

法南哥 電賀希特拉

（柏林廿一日路透電）法南哥將軍致電祝賀希特拉，其電文中有云：『祝賀德國向士再度與德合作』，

美國中立法修改在即

副國務卿威爾斯 准畢（曼）提出新中立法

陸軍部向下議院提出一法案

請撥鉅款鞏固巴拿馬運河防務

民航當局請撥七百餘萬元訓練飛行員

（華盛頓廿一日路透電）副國務卿威爾斯氏，已簽准參議員畢曼氏之中立法案，向參議院提出，威氏謂該案爲「合邏輯之方針」。民用航空當局，請求國會撥款三百三十萬美元，并訓練民航駕駛員經費。另有一法案，已被介紹於衆議院，以供討論，其內容爲請求實現陸軍部之建議撥款二萬七千七百萬美元，充巴拿馬運河國防經費。

日寇乘歐洲多事 要求取銷滬租界

（上海廿一日路透電）當歐洲復生侵略事件，日方復行提出要求，取銷海國際租界，與日佔領區合作。按去年九月捷克危機時，日本亦曾提出此同樣要求，自提出後，態度日漸強硬，迨慕尼黑協定告成，日方是項要求遂突然消失，緊張空氣隨之而弛緩，卒之完全放棄其要求。

美最高法院 法官易任

（華盛頓廿一日路透電）羅斯福已指定外匯保證金委員會主席杜格拉斯氏爲最高法院法官白蘭第氏之繼承人，

美墨煤油問題 尚未達到協定

（墨西哥廿一日路透電）李芝曼發表談話，宣佈煤油協定，尚未達到，

德羅商約簽字 僅將現行商約擴大範圍

（布哈勒斯廿一日路透電）據悉，羅馬尼亞與德國間之有限定之貿易協定，將可於星期三簽字，

（布哈勒斯廿一日路透電）協定之主要內容爲一議定書，將現行協定予以擴大，據稱，如與于德國之關將係爲長步之部分，與應乘所要求者甚少關係，

德宣傳部長 抹煞人道主義 及國際公法

（柏林廿一日路透電）德宣傳部長高培爾，在人民觀察報發表一文稱，英國報章與編者爭論時，採用人道主義，文明國際公法，國際信譽等名詞，此不能不使吾人聞而發噱，此等名詞對于從戰前之德國資產階級，及歐戰後之庸凡之議院法學者，或有效用，然對于國社黨，則已喪失其新奇之趣味矣，

法內閣討論 全權案首批法令

（巴黎廿一日路透電）法國閣員昨日集議，共同討論全權法律之第一批法令，及於發出之公報載稱，有一法令目的乃在增強國防，并保證總統有權發徵業者，財政部長出諸特民表示稱，應以經濟之辦法以應付增加之國防用費，并事將以減少內政之用費，以及各種增加之步驟出之，亦即依照去年十一月所制定之政策各節則爲標準云，

德報對各民主國 極盡毀謗之能事

（柏林二十一日路透電）昨日德國各報紙皆參加抨擊各民主國之運動，遭受猛烈攻擊之國家中以英國爲最甚，因是其他新聞著轉而處於附帶之地位，各報皆滿載猛烈譏苦及爭辯之論調，閱報人衆目所見皆係辱罵之抨擊論文，并通知各民主國已在大恐慌中東行集合，欲聯絡而包圍德國，是項運動佔去報紙大都份之版位，實向所未見者，至德國總統希特勒氏凱旋之消息，亦僅佔書面首要版位佔一小位置耳，

THE UNION TIMES
NO.157. CECIL ST. SINGAPORE.
Printed and Published by
Mr. YIM SWEE TONG
General Manager.
Chief Editor: Mr. C. K. WANG.
OFFICE TEL. NO. 6269
Manager Residence Tel. 4560
Cable address "UNIONTIMES"
SINGAPORE.

總滙新報晚版

THE UNION TIMES EVENING EDITION

總滙新報
新嘉坡絲絲街一五七號
總理兼督印人嚴瑞棠
總編輯王仲廣
電話 總理住宅 四五六零・本報 六二六九

(第八百八十號)　SINGAPORE, S. S. WEDNESDAY, 22t MARCH, 1939.　中華民國廿八年三月廿二日 星期三

寇國已遭遇人力不敷困難
雖體弱者亦須上前線打仗
各等級徵兵均展長服役時期

(本報香港專電)重慶訊，東京消息，寇國兵力不敷，嚴重情形，迄今更甚，殆已遭遇真正之困厄，據悉寇國內閣經宣佈，當局決定展長各等級徵兵之服役期間，雖頗多體質孱弱，不適合兵役者，亦須留於軍隊中服役。

錢塘江浙贛路沿線
我有大軍八十萬人
寇將發動大規模進攻？

(東京廿二日路透電)自佔領漢口後之最大規模軍事行動，將在浙省開始，目的在對付錢塘江沿岸及浙江・江西鐵路沿線之八十萬華軍。日方由華北調到陸軍數隊，並有海軍協助，此乃華中之日本最好之軍隊云。

汪逆獲苟延殘喘
曾仲鳴確已被擊死

(本報香港專電)香港訊，河內消息，昨晨有四華人闖入汪逆私邸內，向汪及他人放槍，汪逆於極危險中逃生，記者數人，內有汪逆秘書曾仲鳴。據較遲消息，曾仲鳴確已因傷斃命，據香港南華日報稱，該刺殺案，乃係一ㄨ政治性質之圖謀。

傷而亡，

汪逆精衛在河內遇刺

(東京廿二日路透電)據較早電訊所傳，謂汪精衛氏曾遭人行刺事，現又據報告，該案係發生於河內。

偽內政部長陳錦濤喪命
南京城內戒嚴

(本報香港專電)香港訊。據由南京來之旅客談，南京寇偽當局突宣佈戒嚴，相信係與陳錦濤被刺案有關，按陳錦濤為偽政府內政部長，遇刺重

歐洲外交中心由巴黎移倫敦
匈羅雙方籍口動員

(巴黎廿二日路透電)歐洲外交中心經已由巴黎移往倫敦，巴黎方面對於麥希爾及東南歐情勢，仍然感覺不安，羅馬尼亞與匈牙利，雙方藉口對方之軍隊非常行動而動員。意大利之態度如何，此間予以密切注意，一般人觀察，意大利直至目前，尚未致電柏林祝賀德國之成功。據

南京偽府小傀儡
汪靖中被殺
在滬公共租界一旅店內

(上海廿二日路透電)相信係在南京偽府維新政府任初級官員之汪靖中，(一譯音)今日在公共租界一華人旅店內被槍擊而死，兇手爲誰，無人得見，得手後即逃去。

半小時後，南京路跑馬場對面一日人絲綢店東亦遭人刺殺，事緣有兩華人進入該日人商店，欲取某種絲看，於是由該店主人取出，當在看貨時，兩人中之一，突出利刃向日人胸前刺去，然後揚長而去，該傷者立刻以電話叫來一輛汽車，自行投往醫院醫治，聞其傷勢不重云。

畢德門之中立法案
參議院將予以通過
衆議院亦將相繼批准
波拉氏將反對乎？

(華盛頓廿三日路透電)國會於詢問時，表示衆議院對畢德門氏之中立法案，(適合於遠東糾紛者)，有受參議院行動轉移之可能，易言之，如參議院批准該法案，則衆院不久亦隨之而批准，擁護者相信佔多數，可以獲得通過，但相信不免遭遇波拉等之堅強反對，而發生阻止議事之舉，但以目前輿論情形言，阻止議事之舉，是否可以作爲利器般使用，令人懷疑也。

觀察報外交通訊稱
英方贊同立刻發表四強宣言
宣言中包括有具體軍事行動可能性
蘇波兩國主張簽字國必須採取行動
法波主要人相繼與英外相磋商一切

(倫敦廿二日路透電)觀察報外交通訊，由英方發起之四強聯合宣言，表示四強團結一致，以應付德國之再度侵略，該宣言或將宣佈共同條款，但悉該文件中並未包括具體行動或詳細條款，惟僅須乎明日或星期四日，始能獲見官方宣佈。同時，蘇聯及波蘭主張該文件中須包括一條，使參加該簽字者有採取行動之義務，又信，英方各界贊成立即發表共同宣言，且該宣言中有包括具體軍事行動之可能，或於宣言發表後，召開國際會議，如各簽字國贊成時，即可實行。惟一般人感覺，在目前危機中召開國際大會將爲一極不便利之舉，尤其蘇聯建議在羅馬尼亞京城召開是會，最不便，如會中討論詳細行動步驟時則更費時日。

據鄰實稱，英蘇談判該宣言草案，不能解釋爲不同意之表示，目前所討論者爲方法，而非共同之原則。

意大利之態度如何，殊值得注意，對於意之懷疑，須俟星期日慕索里尼演說時，不能明瞭，亞杜里柯氏之由柏林赴羅馬，已引起外交界批評，同時，巴黎諸傳法國將與意大利磋商一切，但已爲法方所否認。

波蘭與土耳其外交使節，曾於今日晤商哈里法斯外相，法總統及外長龐萊亦將於明日與哈里法斯會晤，彼等將討論該宣言及具體行動事。

羅國使節證華爾氏亦曾訪晤哈里法斯，彼將於明日返羅京布查斯特。

羅馬尼亞政府
集中後備軍數師
如有需要調上前線

(布查斯特廿二日路透電)內閣決定之後，官方發表通告稱，政府已集中後備軍數師團，如有需要時，當調上前線協助防軍，如羅國採和平政策時，則是項後備軍，仍留駐距前線不遠之地，從事操練，一俟羅國停止動員時，則是項後備隊即可遣返。該通告又稱，現下邊境無軍事集中活動，軍隊在邊境者僅從事操演。

如四强發表宣言
美國亦採同樣動作
歐方尚未與美國接洽

(華盛頓廿二日路透電)據可靠消息稱，如歐洲四國發表聯合反抗侵略宣言，則美國政府亦願單獨發表該同樣宣言。

(又訊)副國務卿森勒威爾斯氏宣稱，歐洲任何國政府，均未向美國接洽中歐情勢之事，美國政府亦未與任何國交換對此種情勢之意見。

法官方否認
非官塲代表赴意
法意友誼談判可望

(巴黎廿二日路透電)官方宣稱，謠傳非官塲代表團赴意之說，官方並未接得消息，同時並忠告一般報紙讀者，勿輕信意國有突然變更政策之可能性，但據一報紙稱，意大利將約束自身，採取合理態度，以調整某某問題，乃爲可能之事，拉瓦氏在意人中，不乏友誼，因此，法意出諸友誼之談判，可以預見者。

修河沿岸發生大戰
寇猛攻涂家埠北不逞
渡修河未影響我陣地

(本報香港專電)南昌訊，修河沿岸，戰事突趨緊張，寇曾猛烈攻我涂家埠北，但未得手，及後寇在煙幕掩護下，渡過永修附近之修河，但我修河南岸陣地堅固，未受影響。

英政府決定
扣留捷保證金

(倫敦廿二日路透電)財政大臣西門爵士於下院介紹議案，英政府經決定命令各銀行，扣留捷克存於英銀行用以担保之黃金，此事可毋庸再經財政部同意，

英建議外交步驟
由英大使商諸波國
▲波外長來月三日赴英

(華沙廿二日路透電)英大使康納爾爵士，赴外部訪晤柏克外長，相信係爲英方建議之外交步驟，徵求波方意見也。此間人士以爲，柏克不欲迅速有所舉動，彼之政策爲不加入但任何集團，故在其四月三日赴英倫前，將不致參加，相信柏氏抵英後將與英方詳細討論波蘭之態度，據指稱，波蘭經已與法國及羅馬尼亞有所聯繫矣。

英皇歡宴法總統夫婦
謂英法繼續爲世界和平合作
法總統亦稱英法政治家合作
共建國際良知消除世界擾攘

(倫敦廿二日路透電)英皇夫婦於和京翰宮，歡宴法總統勒布倫氏夫婦，赴宴者共一百九十五人，瑪麗母后亦在座，他爲皇室中人，首相及內閣各大臣，各國大使及其他著名人物，如狄特布里主教，亦被邀陪席。英皇曾發表演說，結束該席宴，首先起立舉盃祝賀法總統，然後稱，余與皇后於去年七月曾在法京受熱烈歡迎，但本季之倫敦氣候，似不能與七月陽光下之巴黎相比擬，但吾國人民仍以熱烈感情歡迎吾人友邦首領之光臨，過去英法兩國之宴會，皆稱獻於[illegible]，但余感覺今日之宴會，有更深意義之精神之存在，吾等兩國過去具有光輝歷史，不僅在英勇之事績上，且表現於科學與藝術方面者，吾人兩國政體曾爲立憲自治政治，人民富於自由正義思想，卅五年前，吾人發現兩國在地域上爲鄰國，應結爲密切友邦，兩國之團結，致力於使守法之人民獲取共同利益與幸福，吾人之政治家，互相信任，互相商討，余深切甚盼合作將繼續爲和平而努力，以兩國之勢力，以互相之同意，解除世界上驚爺之一切嚴重問題，永不破壞彼此聯合之關係，且對將來共同抱持信仰與希望，吾人之實力，吾人之道德能力尤能顯現於多難時期、演畢，英皇復舉盃祝福法總統夫婦，及法國之繁榮與幸福。

法總統致答詞稱，彼於受歡迎時最先感覺者，即爲兩國之友誼之精神，表徵於世界各方，兩國領土之接壤，因此，是種友誼，自然的必須存在，互相諒解，常爲兩方實力不斷伸展之表現，且同樣愛好和平，每當兩國遭受打擊時，世界輿論殊足驚人，兩國人民之保護，使世界獲得和平，由於吾人今日所要求者，爲強化軍力，爲國際之標示，吾人將共建國際良知，世界既無和平快樂與繁榮也，余深信英法兩國之團結，將實現偉大使命，誠然，英法兩國政治家，今後將協助世界擺脫擾攘而趨於安定。

『七七』以來
福州第一次被炸
市民一人炸死

(重慶廿二日路透電)據華方報告稱，前福建首府福州，昨日被日機轟炸，自「七七」事變以來，福州被日機轟炸向係第一遭。據稱日機曾投彈兩次，飛往轟炸，福州損失甚微，僅一華人市民被炸死。

法方傳德要求立國
於五日內撤出麥美爾
—否則德軍開入立陶宛—

(巴黎廿二日路透電)據立京高納方面電稱，當立陶宛公使與巴西氏訪晤德外長黎本特洛甫時，黎氏即將德國牒文交與巴氏，該牒文爲要求立陶宛於五日內撤退駐於麥美爾之立軍，如立國拒絕時，則德軍集中於邊境者，即將開入立國，但如立國接受該要求時，則德國能保障立國邊疆，並有權使用所交讓之海港，

(麥美爾廿二日路透電)非官方報告稱，立陶宛政府已決定接受德國之要求，並即立刻將麥美爾交還與德，

昨日數日內，立陶宛境內猶太人，驚惶萬狀，逃入立國境內，

(又訊)立陶宛政府駐麥美爾總督凱流斯氏證實稱，德國曾致一最後通牒與立陶宛政府，要求交讓麥美爾領土與德，

該總督凱氏聲稱，立陶宛政府現正考慮答覆，該種牒或將於星期三日逃出，

(又訊)麥美爾總督並稱，德國曾向立國當局恫嚇，謂如麥美爾此時發生任何騷擾之事時，德軍即將開入恢復當地治安，

恭賀
孔憲貴先生令郎金榮君與
黃貴女令媛瑞儀女士結婚誌慶

美滿姻緣

王梓榮　鍾毓麟
王玉泓　梁洪之
盧傑彬　何農　仝賀

澳洲自製軍火 正計劃達於自給程度

製造高度爆炸物需大量酒精

愛丁堡酒業家波德抵星談話

世界最大酒精廠之一之英國愛丁堡釀酒公司董事A維亞安波德氏，前曾由英赴澳，與澳洲政府研商澳洲因國防需要所需酒精一事，現氏已公畢，搭晃荷士帝國飛艇於日昨經星。波德氏見記者時，謂：澳洲現已自身製造軍火，并將計劃，使達於自給之程度，惟氏不對記者披露彼此行結果如何，僅對記者謂：澳洲因欲製造高度之炸藥，故需酒精爲產物云云。

愛丁堡釀酒公司，復爲世界最大威士忌酒廠之一，波德氏之父，即於布里士托地方開設酒廠者，氏在其父而熟諳此業，第一次大戰時，氏曾服役於愛塞克斯團第三營，機關槍隊與參謀總部，因此曾榮受D.S.O.與M.C.勳章，彼旅行甚廣，此次赴澳，已逗留五星期於茲云。

法蘭柯尼亞輪 搭客多乘風破浪人

昨抵星港旋即鼓輪西航

古納德白星輪船公司之「法蘭柯尼亞」號輪於昨晨抵星，載客二百三十一名，其中九十巴先以上爲美人，英屬旅客只十八人，其餘印爵安「左洛」教徒一人，同樣任人數名。

該輪船主R.，愛特金氏，其生世至爲有趣，氏誕生於「拔布里亞」號輪船，其父即爲該船船主，氏與其父共同生活於此輪者六年，氏復登岸求學，至十五歲，復歸海上爲船中學徒，後約三十年，氏服務航行利物浦，波士頓間之航輪「古納德」，英凡尼亞」號，自一九一四年起，氏任職「愛德華七世」號戰艦，至一九一六年，該艦於蘇格蘭北岸觸礁沉沒，氏後再任職於M.25號鐵甲艦「巴達卡馬」，再後乘「蛇蜂」號商艦赴俄。氏曾受O.B.E勳銜。一九三五年時，曾受命爲英皇佐治五世副官，氏曾爲航輪多艘之船長，唯此次「法蘭柯尼亞」之航行，係氏任該輪船長以來之首次。

輪上旅客，有專門環遊世界之旅行家，如赫克爾夫人，伊此次之游，已係第六次，有W.第斯迎派之漫畫家，如蒜里遜夫人，伊與美國著名漫畫家第斯迎氏乃曰眼務於一公司者，唯伊稱，伊對第斯迎氏所知甚少，此外并有女教師如奧，康迪爾夫人，夫入極信電影對教育大有裨助，伊謂美國兒童咸無錯報之迷亂表情，如迪常見於年齡稍大之兒童，此因彼等所受之教育各異故，記者問及，男女同學是否於此間施行，伊答謂，世界之兒童，并無分別，於此間者，不過爲諸華人，巫人，印人而已，然此殊繁理由請男女同學於此間施行頗難達成功，伊稱，伊敬鄉各於曾係男女同學。（法蘭柯尼亞）號泊星時間極短，已於日昨午後五時啓船云。

參政員徐謙氏 在港創辦難童學校

前司法部長參政員徐謙氏，月前偕其夫人沈儀彬女士，南遊各地，除作抗戰宣傳外，復先後在新嘉坡及吉隆坡二地，開書畫展覽會，成績優異，此款擬定作開辦難童工藝學校基金，此情已見報載，茲悉，徐沈二位於返港後，即進行籌備一切，據由港來星之洪錦棠君諳稱，該難童工藝學校，已在積極進行籌備中，已徵得何香凝，陳友仁，黃梅仙，阮維揚，吳涵真諸熱心家暨實業家之同意，爲其共同發起人，設籌備處於香港九龍塘德道門牌廿一號，最近開籌備會議，沈女士以書展所得之成績，作爲籌備基金，經一番之討論，已訂定章程，成立理事會，按章發起人七位，皆爲當然理事，已推定徐謙爲常務理事兼校長，即將正式請求賑濟委員會，撥款爲常年經費，并蓋徵求名譽董事，担任捐款，一俟校址覓定，即行開辦云。

決海洋流波 難(滌)我民族血賬

日寇佔我瓊島滅絕人道暴行

出席港代表郭達聲又一報告

我英勇軍正在展開游擊戰爭

赴港出席瓊僑代表大會之新山區代表郭達聲君，出席會議後，返省省親，嗣以家鄉爲敵所陷，目擊種種慘狀，心殊痛傷，近得友之助，由虎口逃出，轉港乘英郵「拉弗品第」號南旋，該輪于今晨十時半抵星，據郭君諳稱，自敵寇侵登瓊島後，被佔領之區，遇有穿西裝之男子，即不問情由，概行槍決，到處搜捉小孩，無惡不作，凡被血液，用之醫治傷寇，慘毒手段，令之變術，而奸淫之事，無日無之，年少婦女，都無能幸免，「大致坡」有一賣豆腐老嫗，已將達六十歲，頭髮已白，寇兵猶將之輪流奸污，簡直已非人間世界。惟我英勇之游擊戰士，四出活躍，擾亂寇軍，頗使寇兵防不勝防，因之往往遷怨於村民，大肆屠殺，其種種慘狀，殊難以言語形容，瓊島居民，咸望我軍早日驅逐寇羣，重復光明云。

譯論 國社黨的恐怖

自由西報　張海　亦倫譯

張伯倫首相和海里法斯爵士在星期一的國會裏，都沒作任何關于英國將採取應付新國際形勢底對策的講演。這是很有意義的。無論如何，幾個權威界都了解，英政府不特跟法蘇，也跟波蘭，羅馬尼亞，南斯拉夫，土耳其，保加利亞及希臘各政府發生聯繫，這種聯繫的協議，在無需作若何提示之前，會達到一個共同的外交政策。匈牙利沒有跑進英國在策動底國家羣裏去。這回事，並非偶然。匈牙利很像華備恐怖劇產生時雖使站到德國身傍去似的，而希特拉也實全靠着匈牙利的協助來推進他的東歐政策。同時，匈牙利正緊緊地捏住了目前嚴重形勢底關鍵的地位，因爲她的軍隊現已佔有喀爾巴闐烏克蘭——這塊隔離羅馬尼亞與第三帝國底唯一的地帶。

海里法斯在衆議院裏的演詞，恰跟張伯倫先生星期五在北明翰的演詞差不多，但他比首相更進了一步的，是清晰地令人不會再懷疑還有民主及極權國家間底新的裂痕中，會什麼調協的可能。他認爲英國對德抗議亦無滿意的效果可言，反榆出國社黨目前及將來統治歐洲底新政策的一幅圖畫罷。「每個實貴着她自己底國家統一與主權獨立的國家，都站了起來，警惕在抵抗醞釀于內，煽動了外的危機。」外交部長更展作關於第三帝國用以反對各列強底毒計中，協助任何國家來底分離主義運動的策略。誰研究過最近德國底宣傳方法，與了解這種宣傳在各國內底活躍形態的話，他立刻體現到他國永不會以他目前底表緣來的掠奪物爲滿足的。德國代言人面對著現目這末多批評，却啞然不辯，就是將來不佳的預兆。自張伯倫先希特拉破壞慕尼克條約，瓜分了捷克以來，這沒公開給當理由的辯論作答。幾日來從德國拍來的電報都給政府的檢閱檢了去。

同時，我們應該展望一下布拉格和最給德國掠去土地。那裏發生了些甚麼？軍隊都在這些地方更動目的法令也頒佈了出來，強制過去是民主國家底目前走的政府執行。努連堡的反猶太法律，也以武力強迫各」實行，更徹聯奧國底可恥的例子，不斷地壓殺慘恨知的犧牲者。一個看過有相當靜謐底德國殘暴者殘殺的人，他便知道目前捷克境內正有幾千無辜良民在國集中營裏也被發現了無數在受苦的犧牲者。這就是最惡劣的形勢。牠不特限制着個人的自由，良知的的實證，更拿種種實際的壓迫工具，來把他的意志人們的心靈裏去。這確暴終地跟現代文明不相協調的東西。

需要大量資金活動 貯藏戰時糧食

華僑銀行表示貸款存棧米商

解決當前貯藏糧食困難問題

近東風雲日趨緊張，乃無可諱言之事實，積極充實防務，自係當務之急，然如市民公衆之一般準備動員，亦難於應付未來之緊急時期，故如防空衛禦，參加各類義勇服務，平時糧食貯藏等，皆應竭力推行者也。以平時糧食貯藏一點而言，上次立法會議，已由政府方面，確認其重要性，此舉之實行，并無何種重大困難之處，有認爲困難者，只一齊營養本問題而已，一般米商，咸認欲貯藏多量糧食，必需多量之資本，然此亦非無方法以解決之。如本坡華僑銀行，設有貨倉部，貸款存於該行全星律貨棧之貨物，該行總行一職員并對記者謂：該行準備墊款與將來存米於該行貨棧之米商。如是，則認爲唯一困難之點，亦已迎刃而解矣。

本坡最近 將設一最新式漆廠

一切工作概用機械化

本坡最近將有一漆廠出現，該廠以最新式之設備，生產漆，染料，墨水等，此即P.A.R.漆廠，廠址於本坡直落布蘭加律，該廠計分將色料加以混合之原料部，篩濾部，裝包部等，該廠并有新式實驗室一座，專門實驗坊間所出漆料及該廠出品，人若參觀該廠，必興趣盎然，如何由色料而製成種種產品，實一極饒趣味之過程。該廠所用引擎，均係電气，開關均以電鈕撥之，普通所用電力如五馬力至十五馬力云。

庇勝巫青年 身藏利刃 罰監六月

一駐瓜記者楊又新一

昨日，瓜拉庇勝地方法庭，庭，闔庭後，判決巫來由青年其黎，違犯法律，身藏利刃壹乙宗，其黎，被控于一星期前之一深夜三時，身懷約五寸之利刃，在瓜拉庇勝區市郊律例，有不良行動嫌疑之罪，被告對所控，答詞含糊，無充分理由反駁，遂被判處監禁六個月，以示警誡云。（廿一日發）

吉隆氣候怪變 昨午暴風中 驟然發生雹雨

多年以來，吉隆坡未有下雹，而昨午於風暴中下雹，雹如雨下，手車畫，皆無法行走，而停於街上，爪哇街，峇株律及新街場街，所下之雹特多，小工四出，以講桶充斥之冰雹，峇株律有一汽車駛過，其車上面郵竟爲雹擊破，吉隆坡附郊，樹木多爲風所拔，即市區一帶之電流，亦一度停止云。

美人帳下爲賑舞 戰士軍前半死生

黃葉女士一舞獻金達七百元

漫云楚腰纖細舞風力可拔山

鄰國麗姝黃葉女士，精舞技面工歌應，其艷名久爲火山同志爲本坡大世界舞廳星孫聘去，在本月十八晚開始下海伴舞，熱票報勁助賑，熱心可嘉，查該晚黃妹名下（所得舞票共國幣大世界場主與彼拆賬，所得共國幣二百餘元，合共國幣約七百元，內呈繳星華籌賑會，作爲賑濟祖國傷兵難民之用云。

新嘉坡各電影戲院　◀今晚開映節目▶

東方（大坡二馬路）粵語　金屋藏嬌　及世紋柴

華僑（小坡大馬路）粵語　恐怖之夜　及桃李爭艷

青天（大世界內）西片　古國覓寶記

大西洋（大世界內）粵語　理想未婚妻

環球（大世界內）西片　炸藥大秘密

光榮（快樂世界內）粵語　氣壯山河

首都（小坡大馬路）歌劇　世界萬花園

歷史最久 聲譽最著之 馬六甲綿元米酒

乃純用三保井水（該井係曩日三保公所開闢的）及上等原料配合經驗豐富之技師與最新科學方法釀製而成故其酒質純淨酒味香醇酒色明潔遠非他家所可企及茲將敝米酒優點及劣米酒特徵舉列數端比較于后俾各界鑒別知所採擇。

本廠米酒優點

酒
質：純用三保井水及上等原料配合最新科學方法製造絕不含有害身體毒質保證經衛生官驗明政府之化驗處報告書可資證明
味：醇美無比絕無不潔雜臭及苦味有久飲不辭意猶未盡之妙
色：色澤明淨到底經廠年仍能完好無異不現混濁

次劣米酒特徵

酒
質：多屬粗製濫料學方法製造且含有工具之鉛毒害飲必受害於身體
味：腥臭難堪有刺激之辣臭及苦味猶飲更甚久飲必敗
色：混濁欠清收藏稍久且有沉澱物出現

總批發處：馬六甲板底街門牌一百一十號及十二號　綿元酒莊
釀製處：馬六甲武吉峇株門牌七十號　綿元酒廠

飛馬花生油

揀選國貨原料 科學方法製造

名埠商店均售

光裕盛生油

狗標花生油

總發行 大坡[illegible]路 光裕盛 電話七一七三

隆尊孔坤成聯運會閉幕

田徑成績俱優異

男女健兒破紀錄者二十八人

▲本報駐隆記者依福▼

吉隆坡尊孔坤成兩校聯合運動會，業于今日閉幕，此次競賽，田徑成績，因屬優異，而秩序之法，尤爲以前所未有，惜今日閉幕，因天不做美，迫得中途停止，未免美中不足，本欄因格于篇幅，故將該會全部，競賽成績概予刊登，僅錄其優異紀錄於左：

優異成績

壘球：陳秀蓮（女中甲組）一百二十二尺十一寸半，破坤成第二屆及華校最高紀錄。壘球：逸蘇蘇（女中乙組）一百零六尺三寸，破坤成第二屆及高最紀錄。一百二十碼高欄：王學源（男中甲組）十九秒又三，破尊孔第三屆及最高紀錄。撑竿跳：龍華林（男中甲組）九尺六寸半，破尊孔第三屆及最高紀錄。撑竿跳陳家壽，（男小甲組）十尺，破尊孔第三屆及最高紀錄。鐵餅：陳秀蓮（女中甲組）六十尺四寸半破坤成第二屆紀錄。一百碼：葉運昌（男中丙組）十四秒又四破尊孔第三屆紀錄。一百碼：劉鍊錨（男小丙組）十四秒又二，破尊孔第三屆紀錄。壘球：孫東郁（男小丁組）一百零六尺七寸破尊孔及華校最高紀錄。半英里：林棨（男中甲組）二分廿三秒又二，破尊孔第三屆紀錄。鉛球：葉美蘭（女中乙組）廿四尺十寸半，破坤成最高紀錄。鉛球：陳宗壽（男小甲）卅八尺，破尊孔中學第三屆小學第三屆紀錄。五十碼：葉蓮福（男中丙）七秒又四，破尊孔第三屆紀錄。五十碼：徐國樑（男小丁）七秒又五，破尊孔小學第三屆紀錄。三級跳：李平（男中甲）卅八尺四寸，破尊孔小學第三屆紀錄。三級跳：秦冬露（男中乙）卅五尺五寸，破尊孔小學最高紀錄。二百二十碼：盧蘇（男中丙）卅二秒又六，破尊孔第三屆紀錄。跳高：葉月娥（女中甲）三尺十一寸又三，破坤成第三屆紀錄。跳高：楊似珠（女小甲）三尺十寸又一，破坤成第二屆紀錄。跳高：葉寶蓮（女小丙）三尺三寸又三，破華校最高紀錄。跳遠：林健明（男小乙）十七尺五寸又一，破尊孔小學紀錄。跳遠：王棕滄（男小丙）十二尺八寸半，破尊孔小學第三屆紀錄。跳高：林秀森（男小丙）三尺十一寸又四，破尊孔小學第三屆紀錄。跳高：白民強（男子甲）四尺十一寸半，破尊孔小學三屆紀錄。跳高：秦冬露（男中乙）四尺十寸又一，破尊孔中學最高及華校紀錄。二百二十碼接力：謝才妹（女中乙）卅三秒，又二破坤成二屆紀錄。二百二十碼接力：張紫霞（女小乙）卅二秒，又七破坤成二屆紀錄。跳遠：王瑞霖（女中甲）十三尺八寸半，破坤成二屆紀錄。（以上寸尺二字口旁）

柔政府禁止種植膠樹事

峇社團會議

請求收回禁令

決呈請柔華總會進行疏通　巫人鄉長亦將有同樣請求

（駐峇記者三月廿一日）

柔佛政府日前頒下禁令，在柔屬境內各小園圃，由四月一日起不得補植新樹，如違者嗣處以重罰，峇株巴轄南安及永春兩會館，特爲此事曾集董事會議，決召集當地各有關係社團代表大會，擬向當局請求體諒民艱，收回成命，茲者該代表大會經于昨二十日下午二時在南安會館舉行，出席社團共有八單位，由南安會館代表黃映山君爲主席，經過一番考慮結果，決聯合各社團呈文柔佛華僑總會，請求負責向柔佛政府疏通，收回禁令，以蘇民艱云。又聞巫人各鄉村之鄉長，日間亦將集會，向柔佛政府作同樣之請求云。

隆華歡迎合唱團

滋坡演唱三十天

籌備會職員經選出

（本報駐吉隆坡記者郁）

吉隆坡歡迎武漢合唱團籌備委員，於今日下午二時十五分，舉行第一次會議，複選職員，及商討以後進行，是日出席者梅爲鏞，由李孝式君主席，甄國傑君紀錄，結果，選出李孝式，洪啓讓，黎樹藩等君爲正副主席，張郁才，黃篤吉等君爲正副財政，并決定在本坡方面，請武漢合唱團演唱三十天，地點則先定中華大會堂，至於其他地點，則俟總務徵求兩部負責物色地址後然後商定之。

瓜拉庇勝瓊籍工友

十五人請纓報國

請資送回國服務　函星華籌賑會

（本報駐瓜拉庇勝記者橘又新稿）

馬來亞機工回國服務聲中，瓜拉庇勝有十五名瓊籍青年割膠工友，爲良心驅使願拋棄一切，回國參加抗戰工作，特於本年廿一日，具函星華籌賑總會，懇求設法資送彼輩回國從戎，以償宿願云，茲將原函全文，探刊本報，以見該瓊籍青年愛護祖國之一般。

新加坡華僑籌賑總會陳主席暨列位委員公鑒，敬啓者，我國自遭受慘絕人倫之日本法西斯蒂侵略下，山河又變色，同胞遭受屠殺，其情之苦，慘狀之慘，實非筆墨所可形容，凡屬有血性之黃炎子孫，應同仇敵愾，各盡所能，共負救國家危亡，民族生存之責，倭寇未除，同胞則永不安寧，欲早日驅敵出境，達到中華民族之獨立自由解放，非轉加強吾人之各種工作不可，弟等，以國民一份子之責，當不願坐視錦繡河山之遭敵蹂躪，決意犧牲一切回國入伍殺敵，然弟等均屬苦力工人，囊乏餘資，故川資發生困難，茲特上函懇請貴會設法資送弟等回國服務，吾輩十五人，計有八人曾受軍事訓練，及參加北伐軍惠州戰役，）是爲至幸，想先生等曾爲熱心愛國者，對此要求，當能俯允，以償弟等之夙願也，如何之處，敬祈示覆，特此奉懇，敬候公安，弟林秋農等敬上，二八，三，廿一。

名單列下：

姓名	年歲	籍貫	
林秋農	三十六	廣東瓊州	軍訓
黃桂壎	二十五	廣東瓊州	軍訓
符志福	三十三	廣東瓊州	軍訓
林永輝	三十三	廣東瓊州	軍訓
邱輝瑞	三十二	廣東瓊州	軍訓
顏全啓	三十二	廣東瓊州	軍訓
盧明	二十九	廣東瓊州	軍訓
許德南	三十一	廣東瓊州	軍訓
蔡仲	三十二	廣東瓊州	無
陳德香	三十	廣東瓊州	無
李文浩	二十八	廣東瓊州	無
文達祥	二十六	廣東瓊州	無
馮石綠	三十二	廣東瓊州	無
許德祺	二十七	廣東瓊州	無

（廿一日發）

歡送機工彙訊

麻華 麻華各界聯合舉行歡送麻華第二批機工返國服務團之茶會，於昨日下午三時在中華公會禮堂舉行，情況之盛，殊爲空前，當日到會參加之代表，除各學校各社團之代表外，自由參加者猶見踴躍，人數約有五百以上，主席林彬卿，搖鈴齊集，行禮如儀，主席林照英起立致歡送詞，略謂，麻華第二批返國機工服務團諸君，本抱着出力之原則返國服務，同人等除以至誠預祝諸君『馬到功成』外，尚望諸君本着百折不撓之志爲國服務到底，而使我大中華民族之精神感召於全世界，同時，且可以保障全世界真正之和平，此番全馬華各地機工返國服務，踴躍投効，益見我中華民族和平奮鬥之精神，是侵略者威武所不能屈，今後吾人再要將這種精神發揚而擴大之，諸君返國之後，除以各且所長之技術爲國服務外，要在最高領袖委員領導之下，絕對服從抗戰建國之命令，抗戰到底，而使最後勝利早日在我們的理想實現，主席致詞畢，隨即按着舉行授旗禮，繼由領隊鄭友專君訓詞，復爲該團團長劉貝銘君致答謝詞，略謂，此番本團同人返國服務，乃抱保國，此行成功成仁，在所不計，但求青天白日滿地紅之國旗，能得千載萬代飄展在全世界上之每一個角落（全場熱烈鼓掌）今日承蒙各界設宴餞行，殊多愧感，倭奴一日未除，即吾人之責任，保國之決心，終亦不能稍改也，繼起演說者有中華校長黃茅，化南校長文學瑰，黃吉甫，郭詩善等諸人，各人對于機工團返國服務之精神，極表崇敬，并鼓勵其砥柱向前，當下國際之情況，及第二期抗戰之政策，亦一一闡明解釋無遺，席間盡爲愛國情緒所充滿，空氣非常緊張，大有即時飛往三島將其踏沉之概，最後茶會攝影而散。

又訊，昨晚七時本坡陶唐公所亦設茶會歡送，除該四全體員出席外，該公所并邀請各界名流到席陪宴，由該公所總理劉國七君親自殷勤招待一切，各人依照席次坐定後，稍進茶點，便由該公所代表劉止溫君起立致詞，略謂，敝公所此番設席，歡送諸君其意義有二，一，欽佩諸君捨身救國之精神，二，希諸君返國殺敵，努代表全麻華六萬僑胞不甘爲奴隸之表示，最後再稱，希諸君爲國爭持抗戰勝利，并自爲珍重，繼起演說者，有謝理，麻華機工返國服務委員會主席鄭友專及來賓李冰人，郭詩善，最後乃由該團長劉貝銘君答詞，八時散會。

又訊，同日晚上八時，該坡孔東公會亦開設茶會歡送，熱鬧之況，不遜於前，時間既屆，乃先舉行歡送會儀式，主席謝瑞使，司儀黃來發，行禮如儀，主席致詞，并贈旂一面，上書「光明之路」四字，主席致詞畢，來賓繼起演說者有鄭友專，李冰人等諸人，再由該團團長劉貝銘君致答謝詞，略謂，此番同人等返國服務，承蒙麻華各社團熱烈歡送，殊爲感激，敝團同人，當以所具之技能，報敵保國，而慰諸君之熱忱，最後茶會拍影而散。茲悉此番麻華第二批返國機工服務團，一共十七人，昨經出發抵達星洲，（駐麻記者三月二十一日）

終日醉心於竹戰

足以戕賊其身心

死去一日又回陽

永平新港某僑生

永平新港特別區，某茶室於昨發生一宗奇趣新聞，一中年僑胞在竹戰方酣中，突然暈倒地下，四肢厥冷，氣絕歷廿四小時復告返魂，發言聲音甚微，而所述各節情狀，家人聽者驚異，親友聞訊後紛出爾入，聯袂慰問者絡繹不絕，據彼語親友稱，當余暈倒時，如痴如醉，儼著在前線抗敵般的辛苦，待醒後尚不知去向，來謂今後誓革除這無謂之犧牲，移作實際救國等語云，昨日死猶如今日生，吾今知過矣云云，衆親友見其神情，遂興辭而退，查該僑胞係瓊籍某富商，年近不惑，曾經營商業有年，有膠園三十英畝，因身體軟弱，生理收盤，坐享榮華，素性好紅中白板發財，自廢曆元旦迄今陣月，夜以繼日，沉迷於大三元中者屢屢，昨十九日即廢曆廿九日與其友人至某茶室閒談麻雀經，遂高興起來，一連兩夜，廢寢忘餐，竹局又告失利，至昨晚二時，東位方起，因清一色九蓮環歸和九萬，被南位自摸，急而暈倒，斷氣廿四小時，經醫生施以手術，始告還陽，所謂麻雀戰鬪，身尚不能自保，安能救國呢，希望吾僑在此抗戰建國當中，速推行新生活運動，當以此一段奇聞作戒云。（永平記者三月廿一日）

金寶華僑籌賑分會，於昨晚八時在該會辦事處茶會歡送回國服務，計有陳康秩，孔七，盧禮光，蘇仲堯，王先樑，丘炳福，周清鴻，秦致祥，胡潤生，黎鍵康，汪耀明，黎世平，吳錫齡，何幹臣，李東滿，丘紀元，古鎔乾，夏金鴻，王鏡輝，蘇東榮，黃文生，等百餘人，司儀陳雲瀾，振鈴開會，由主席陳康秩領導，行禮如儀，即由陳主席致詞，（略）繼由副主席孔七佈告籌備經過情形，後演說者有黎世平，吳錫爵，盧細光諸君等多人，均盡量發揮，言詞動聽，博得掌聲不少，詞畢，隨舉行茶會，拍照而散。

港口 魚商行，於本月廿日下午一時在其禮堂設備茶會，歡送行友鄭心赤君及陳逸符大文等回國服務司機，到會者數十人，濟濟一堂，濟兄殊盛，主席陳孝通君，司儀陳高策君，行禮如儀後，主席致歡送詞，略謂，今天本行設備茶會歡送鄭符陳諸君回國服務，誠有重大意義，蓋鄭符陳等君愛國心切，放棄此間優良之職務，投身爲國，實堪嘉許，抵總理在日，常謂華僑乃革命之母，蓋以華僑素具愛國心理，凡大義所在，不惜任何犧牲也，顧兄弟管見，凡人在世都應學習技藝，技藝者精，首可爲國，次可保其身家，現在我國環海一帶盡被倭奴侵佔，許多口岸市場又被封鎖交通，九國公約毀滅無餘，而其速戰速決之迷夢，却被我最高領袖蔣委員長所識破，於是放棄國共前嫌，力謀團結，而服膺三民主義，一方抗戰，一方建設，彼法西斯主義者任其如何變樣，吾人知其戰敗之期不遠矣云云，繼起演說者有林獻儒，鄭克武，王大欽等君，詞長從略，最後由受國機工陳逸君代表致答詞，詞畢，茶會而散云。

立卑 機工回國服務團，參加報名者原有四人，前日開歡送大會，經登本報，前十七日歸丹律張通君分紹一人劉梅開二十六歲，梅縣人，到立卑籌賑會檢驗體格，合格一共五人，定本日下午六時半搭快車出吻，參加馬來亞機工返國服務，時屆五時，在公益慈善社齊集，立卑僑胞紛紛自動參加歡送僑領演說加以勉勵，時屆六時，僑胞在車站歡送者，不下數百人，各皆舉手歡呼而別云云。（又）機工李金聲，陽江人，係熱血之青年，父陵文爲立卑聞人，亦係實業家之一，兼《益藝》修理電車，有兄一弟一，此次我國對日全面抗戰屆開後，急欲返國，爲國効勞，常嘆無機會參加，恆言吾人生當斯世，逢國家危難之秋，吾輩青年，凡有一點在身，正當爲國努力之良時，前者立卑徵募機工回國服務，李君屢次請求當事人報名參加，然每爲乃父阻擋，故爲當事人未敢允李君請求，但愛國熱忱，宇令李君不顧一切，自備旅費於昨廿日下午六時出發征途，當開行之時立卑僑胞數百人，因嘉李君忠心報國，奔聚火車站上，歡呼送行云。（廿日）

甲華 籌賑第六分會，近承機師劉金御，陳春香，顏成三君報名，志願返國服務，該會以三君熱忱救國，其志可嘉，特發起相意川資，以爲資送，日來出發募捐，由亞沙漢野爲板底，新邨木鹽諸僑胞，熱烈贊助共捐百餘元，并于月之廿日，假座亞沙漢中華學校開歡送大會，以壯行色，是日該會同僑，咸欲一覩志士之威儀，故蒞會者甚形踴躍，行禮如儀後，由賴子容，陳乃桂，陳五福，羅超華，楊澄海，林鴻斯等君，相繼演說，對三君獎勵外，并勸同僑，須繼三志士之後，對救亡之捐輸，應加緊努力，聽者動容，繼唱義勇軍進行曲，及高呼口號，全場空氣頓形緊張，繼而茶會，并由中華學生唱送歌，一幕莊嚴之歡送會，由此告成，并定廿一日上午，由該會主席賴子容及總務陳乃社二君，親自陪偕三君至馬六甲總會辦理出發返國服務云，其中尤足記者，則有顏成君，在甲受醫生檢驗時，謂其牙有蛀齒，惟有拔去方能合格，顏君即下最大決心，當即請求醫生，拔去十一個，如顏君者，實屬能可貴也，爰特表而出之，以爲吾僑告，茲將三君略歷列后，劉金御，福建永春廿七歲，顏成，福建德化廿四歲，陳春香，廣東瓊州廿八歲。

推行一元還債運動

陳宗嶽

（續今天早版）

在縱的方面，希望各有縱形組織的團體儘量在上層策動，就次督促下層直至於基層的各單位，使其盡量向橫的方面活動，如此，方可以收推行掉儘的效果。在橫的方面，不特各有組織的基層單位要努力去活動，設要各個人自動地去宣傳，又勉其子，夫勸其妻，兄導其弟的做去，才可以得到普遍，才可以無孔不入。

二，組織的緊密這運動之主持者當然要推動馬華籌賑總會及各地的籌賑分會，可是單靠這些仍是不夠，我以爲凡是馬華社會正當的組織俱須參加這種運動，且須同在籌賑會的領導下去參加這個運動，例如學校，商店，工廠，會館，報社及其他種種色色的團體，都應在同一個指導下去切實幹起這運動的工作，有人提出一在籌賑會組織一元還債運動委員會」的意見，這種委員會似乎是必要的。

三，運用上須注意的幾點：這個運動要得比較完滿的効果，在運用上有幾點須得留意。（一）這運動應有一個劃然確定的期限，因爲這樣精神才得集中，直氣才得濃厚，進行才得斬截。（二）一元的界說應確定，所謂「一元」便是國幣一元（助幣一元，或謂「一元」在馬來亞應是叻幣一元，這種主張未免苟同，因爲這運動的主旨是在還債機會之普遍，若定爲叻幣一元，就未免有許多人要失了這種機會。（三）本位的「一元」之提倡，我們在推行這運動當中，應該大大的注意「盡忠廣孝」四字，要盡忠廣孝，就要提倡本位的「一元」還債，爲的是拿出一元來還國債，在許多非生產的人，或貧困的人，的確是盡了忠，廣了孝；但在許多在寬裕的人，尤其家擁巨資的，向他或她身上取去一元就好像九牛拔了一毛，這樣的給予當然不算是什麼盡忠廣孝，這些人們自然要盡量出點錢要盡量出一元的「一元」，才對得起祖國，對得起父母祖宗，對得起鄰宗貧苦的叔伯兄弟姊妹，無論何人俱須盡力去超過他或她的助幣三角一占，總之，必須達他或她自己的「一元」本位。

「本位的一元」的精神能否相當提起，和這運動的成功有絕對的關係，我們須知，中國原係貧困的國家，一元還債負担雖然輕，可是有許多同胞尙有過着「心有餘而力不足」的困難，時候，多數貧無餘力，據報載全國難民況在今日淪陷區域的同胞自救不暇的已在一萬萬以上，是我國全人口已有四分之一蒙戰事的重大影響，試問不爲力提倡「本位的一元」精神，則此無力的同胞，所應負的責任誰爲代負，各位，我們應該實行貢獻本位的一元嗎？絕對的應該，我們的兄弟姊妹父老無力幫同還債，我們就應該代還，況且他們所以顛沛流離，備受敵人的蹂躪，無非爲着民族國家，亦無非爲着我們公同的福利，難道我不能夠爲他們負點責任嗎，馬華的同胞們，起來吧，起來爭先獻我們本位的一元吧。最後要補充一句的，就是馬來亞華僑在一元還債運動中的特殊地位，我以爲在這個運動中我們住在馬來亞的二百萬人，應該比國內同胞負多點責任，才算公道，第一，我們能夠安居樂業，不比國內同胞處處受着戰爭的打擊，第二，我們除了出錢之外，其他的救國工作或後方工作，就很少有機會可以幹的，第三，就經濟能力的方面論，我們要比國內的同胞爲高：一人出的助幣三角一占，只消喝少幾次咖啡便節省下來了，那又何樂而不爲呢？

我們既然居這特殊的地位，就應該負起這特殊的責任，一元還債運動是中華民族的各份子聯合起來向國家整個地方爲具體的志誠的表示的，這是破天荒的第一次；我們應該相信這必可以成爲破天荒第一次的成功數和處在特殊優異地位的僑胞們發生了什麼關係，這要各位切實的自下一個答案來！

總而言之，這種運動倘要得到成功應該象徵一把犀利的劍—鋒逐的劍鋒都帶着犀利的鋒芒，這把劍既可以小割亦可以大割，出助幣三角的小割是絕對不可少的，然而「本位的一元」的還債，由出十元百元而至千元萬元的大割也不少的，孫中山先生說：「大人物要服千萬人的務」；我也希望吾僑中有這樣的替千萬貧苦同胞還債的大人物在這個運動中出現，一般的僑胞願意靜悄悄繳納一塊錢做一個『無名的英雄』時，仍須配上許多『有名的英雄』『有名的英雄』：您是誰？快些出來，讓二百萬的僑胞們先一睹丰彩吧？

繁華日刊

早晚兩刊　銷數最多

立論純正　言人所不敢言

消息迅捷　記人所不敢記

不受任何方面津貼　始終保持獨立態度

刊載廣告　效力最大

中國銀行

國民政府特許　國際滙兌銀行

中國銀行新嘉坡分行

資本收足國幣肆仟萬元

公積金國幣五百壹拾餘萬元

資產總額國幣弍拾萬萬壹仟餘萬元

國內外分支行及經理處二百餘所

世界各大商埠皆有代理機關

南洋各處特約代理七十餘家

澳洲自製軍火 正計劃達於自給程度
製造高度爆炸物需大量酒精
愛丁堡酒業家波德抵星談話

世界最大酒精廠之一之英國愛丁堡酒廠公司董事A·維基安波德氏，前曾由英赴澳，與澳洲政府從事澳洲國防需要所需酒精一事。現氏已公畢，搭昆打士帝國飛艇於日昨經星。波德氏見記者時，謂：澳洲現已自身製造軍火，并將計劃，使達於自給之程度，惟氏不對記者洩露彼此行結果如何，僅對記者謂：澳洲因欲製造高度之炸藥，故需酒精副產物云云。

愛丁堡酒廠公司，為世界最大威士忌酒廠之一，波德氏之父，即於布里十托地方開設酒廠者，氏在其父面熟語此業，第一次大戰時，氏曾服役於愛塞克斯團第三營，機關槍隊與參謀總部，因此曾發受D·S·O與M·C·勳章，彼旅行甚廣，此次赴澳，已逗留五星期於茲云。

法蘭柯尼亞輪 搭客多乘風破浪人
昨抵星港旋即鼓輪西航

古納德白星輪船公司之「法蘭柯尼亞」號輪於昨晨抵星，載客二百三十一名，其中九十巴先以上為美人，英屬旅客只十人，其餘印第安「左洛」教徒一人，阿根廷人數名，該輪船主R·愛特金氏，其生世至為有趣，氏誕生於「坎布里亞」號輪船，其父即為該船船主，氏與其父共同生活於此輪者六年，氏復登岸求學，至十五歲，復歸海上為船中學徒，後約三十年，氏服務航行利物浦，波士頓間之航輪「古納德，英凡尼亞」號，自一九一四年起，氏任職「愛德華七世」號戰艦，至一九一六年，該艦於蘇格蘭北岸觸礁沉沒，氏後再任職於「三一五號鐵甲艦「巴達卡馬」，再後乘「愛蘇」號砲艦赴俄，氏曾受O·B·E勳銜，一九三五年時，曾受命為英皇佐治五世副官，氏曾為航輪多艘之船長，唯此次「法蘭柯尼亞」之航行，係氏任該輪船長以來之首次。

輪上旅客，有專門環遊世界之旅行家，如赫克爾夫人，伊此次之遊，已係第六次，有W·第斯涅派之漫畫家，如赫里遜夫人，伊與美國著名漫畫家第斯涅氏乃曰服務於一公司者，唯伊稱，伊對第斯涅氏所知甚少，此外并有女教師如奧，康涅爾夫人，夫人極信電影對教育大有裨助，伊謂美國兒童成無羞恥之迷亂表情，如通常見於年齡稍大之兒童，此因彼等所受之教育各異故，記者問及，男女同學是否於此間施行，伊答謂，世界之兒童，并無分別，於此間者，不過略諸華人，巫人，印人而已，然此殊無理由謂男女同學於此間施行弱難達成功，伊稱，伊敢稱各於皆係男女同學。（法蘭柯尼亞）號泊星時間極短，已於日昨午後五時啓船云。

參政員徐謙氏 在港創辦難童學校

前司法部長參政員徐謙氏，月前偕其夫人沈儀彬女士，南遊各地，除作抗戰實傳外，復先後在新嘉坡及吉隆坡二地，開書畫展覽會，成績優異，此款擬定作開辦難童工藝學校基金，此情已見報載，茲悉，徐沈二位於返港後，即進行籌備一切，據由港來星之洪鎔堂君語稱，該難童工藝學校，已在積極進行籌備中，已徵得何香凝，陳友仁，黃梅仙，阮嘯揚，吳涵眞諸熱心家暨業家之同意，為共同發起人，設籌備處於香港九龍塘根德道門牌廿一號，最近開籌備會議，沈女士以書展所得之成績，作為籌備基金，經一番之討論，已訂定章程，成立理事會，按章發起人七位，皆為當然理事，已推定徐謙為常務理事兼校長，即將正式請求賑濟委員會，撥款為常年經費，并徵求名譽董事，担任捐款，一俟校址覓定，即行開辦云。

貯藏戰時糧食 需要大量資金活動
華僑銀行表示貸款存棧米商
解決當前貯藏糧食困難問題

遠東風雲日趨緊張乃無可諱言之事實，積極充實防務，自係當務之急，然如市民公衆之一般準備動員，亦難於應付未來之緊急時期，故如防空演習，參加各類義勇服務，平時糧食貯藏等，皆應竭力推行者也。

以平時糧食貯藏一點而言，上次立法會議，已由政府方面，確認其重要性，此舉之實行，并無何種重大困難之處，有認為困難者，只一經營資本問題而已，一般米商，咸認欲貯藏多量糧食，必需多量之資本，然此亦非無方法以解決之。如本坡華僑銀行，設有貨倉部，貸款存於該行貨倉之貨物，該行總行一職員并對記者謂：該行準備借款與將來存米於該行貨棧之米商。如是，則認為唯一困難之點，亦已迎刃而解矣。

決海洋流波
難（滌）我民族血賬
日寇佔我瓊島滅絕人道暴行
出席港代表郭達聲又一報告
我英勇軍正在展開游擊戰爭

赴港出席瓊僑代表大會之新山區代表郭遠聲君，出席會議後，返省省親，詎以家鄉為敵所陷，目擊種種慘狀，心殊痛傷，近得友之助，由虎口逃出，轉港乘英郵「拉希品第」號南旋，該輪于今晨十時半抵星，據郭君語稱，自敵寇侵登瓊島後，被佔領之區，姦淫擄刧，開賭設娼，無惡不作，凡遇有穿西裝之男子，即不問情由，概行槍決，到處搜捉小孩，仙取彼等血液，用之醫治傷寇，慘毒手段，令之髮指，而奸淫之事，無日無之，年少婦女，都無能幸免，「大致坡」有一賣豆腐老嫗，已將達六十歲，頭髮已白，寇兵猶迫之輪流奸污，簡直已非人間世界。惟我英勇之游擊戰士，四出活躍，擾亂寇軍，頗使寇兵防不勝防，因之往往遷怨於村民，大肆屠殺，其種種慘狀，殊難以言語形容，瓊島居民，咸望我軍早日驅逐寇寇，重復光明云。

本坡最近 將設一最新式漆廠
一切工作概用機械化

本坡最近將有一漆廠出現，該廠以最新式之設備，生產漆，染料，墨水等，此即P·A·R漆廠，廠址於本坡直熱布綸加律。該廠計分將色料加以混合之原料部，臨盪部，裝包部等，該廠并有新式實驗室一座，專門實驗坊間所出漆料及該廠出品。人若參觀該廠，必與趣盎然，如何由色料而製成種種產品，實一極饒趣味之過程。該廠所用引擎，均係電气，開關均以電鈕撥之，普通所用電力如五馬力至十五馬力云。

譯論 國社黨的恐怖

自由西報　亦愉譯

張伯倫首相和海里法斯爵士在星期一的國會裏，都沒作任何關于英國將採取應付新國際形勢底對策的講演。這是很有意義的。無論如何，整個權威界都了解，英政府不時跟法蘇，也跟波蘭，羅馬尼亞，南斯拉夫，土耳其，保加利亞及希臘各政府發生聯繫，這種聯繫的協議，在無需作若何提示之前，會達到一個共同的外交政策。匈牙利沒有跟隨英國在策動底國家羣裏去，這回事，並非偶然。匈牙利很像蜂偏恐怖劇產生時她便站到德國身傍去似的，而希特拉也實全靠着匈牙利的協助來推進他的東歐政策。同時，匈牙利正緊緊地捏住了目前嚴重形勢底關鍵的地位，因為她的軍隊現已佔有喀爾巴阡烏克蘭——這離羅馬尼亞與第三帝國底唯一的地帶。

海里法斯在衆議院裏的演詞，恰跟張伯倫先生星期五在北明翰的演詞差不多，但他比首相更進了一步的，是清晰地令人不會再懷疑諾大民主及極權國家間底新的裂痕中，會什麼調協的可能。他認為英國對德抗議亦無滿意的效果可言，反輪出國社黨目前及將來統治歐洲底新政策的一幅圖畫罷。「每個寶貴着她自己底國家統一與主權獨立的國家，都站了起來，默憫在抵抗醜穢于內，煽動了外的危機。」外交部長更展釋關於第三帝國用以反對各列強底毒計中，協助任何國家裏底分離主義運動的國社黨戰略。誰研究過最近德國底宣傳方法，與了解這種宣傳在各國內底活躍形態的話，他立刻體現對倫國永不會以他目前底非法行動所論來的掠奪物為滿足的。德國代言人面對着現目這末多底嚴厲的批評，却啞然不辯，就是將來不佳的預兆。自張伯倫先生宣佈了希特拉破壞慕尼克條約，瓜分了捷克以來，還沒企圖給他底有相當理由的辯論作答。幾日來從德國拍來的電報都給政府統制新聞的機關檢了去。

同時，我們應該底算一下布拉格和最給德國掠去底其他的土地。那裏發生了些甚麼？軍隊都在這些有地裏動員了起來，新的法令也頒佈了出來。強制過去是民主國家底目前走國社黨路線的政府執行。努達僥的反猶太法律，也以武力強迫各新「保護國」實行，更做擬與國底可恥的例子。不斷地驅殺憎恨國社黨底無知的犧牲者。一個看過有相當證據底德國殘暴者殘殺方法的敘述的人，他便知道目前捷克境內正有幾千無辜良民在淒苦著了。德國集中營裏也被發現了無數在受苦的犧牲者。這就是新德帝國底最惡劣的形勢。她不特限制着個人的自由，良知的行動及宗教上的意識，更拿種種實際的壓迫工具，來把他的意志強橫無助底人們的心靈裏去。這確是殘酷地跟現代文明不相協調的東西。

新嘉坡各電影戲院
◀今晚開映節目▶

大坡二馬路　東方　粵語　金屋藏嬌及扭紋柴

小坡大馬路　華僑　粵語　恐怖之夜及桃李爭艷

大世界內　青天　西片　古國覓寶記

大世界內　大西洋　粵語　理想未婚妻

大世界內　環球　西片　炸藥大秘密

快樂世界內　光榮　粵語　氣壯山河

小坡大馬路　首都　歌舞團　世界萬花團

吉隆氣候怪變 昨午暴風中 驟然發生雹雨

多年以來，吉隆坡未有下雹，而昨午於風暴中，竟雹如雨下，千車盡皆無法行走，而停聚街上，爪哇街，峇株律及新街場街，所下之雹特多，小工四出，以擔桶充斥之冰雹，峇株律有一汽車駛過，其車上面一附郊，樹木多為風所拔，郵竟為雹擊破，吉隆坡一，而市區一帶之電流，亦一度停止云。

×××

庇勝巫青年 身藏利刃 罰監十八月

一駐瓜記者楊又新上昨日，瓜拉庇勝地方法庭，開庭後，判決巫來由青年其黎，違犯法律，身藏利刃案乙宗，其黎，被控于一星期前之一深夜三時，身懷約五寸之利刃，在瓜屬柔佛區市郊徘徊，有不良行動嫌疑之罪，被告對所控，答詞含糊，無充分理由反駁，遂被判處監禁六個月，以示警誡云。（廿一日發）

戰士軍前半死生 美人帳下為賑舞
黃葉女士一舞獻金達七百元
漫云楚腰纖細舞風力可拔山

舞國麗姝黃葉女士，精舞技而工酬應，其艷名久為火山同志所賞識，此次為本坡大世界舞廳聘去，在本月十八晚開始下海伴舞，並將首晚所得舞票報効助賑，熱心可嘉。查該晚黃妹名下（所得舞票共國幣四百餘元，而大世界場主與彼所服務得共國幣二百餘元，合共國幣約七百元，闔數款目內呈總星華籌賑會，作為賑濟祖國傷兵難民之用云。

歷史最久之 聲譽最著 馬六甲綿元米酒

乃純用三保井水（該井係昔日三保公所開闢的）及上等原料配合經驗豐富之技師與最新科學方法醸製而成故其酒質純淨酒味香醇酒色明潔遠非他家所可企及茲將敝米酒優點及劣米酒特徵舉列數端比較于后俾各界鑒別知所採擇。

本廠米酒優點 酒

質：純用三保井水及上等原料配合最新科學方法製成絕不含有害身體毒質保證合衞生有當地政府之化驗報告書可資證明

味：醇美無比絕對不帶辣臭及苦味有久藏不變愈陳愈醇之妙

色：色澤明淨獨底纖塵不染年仍能究甘無異不現混濁

次劣米酒特徵 酒

質：多屬粗製無科學方法可稽且含有工具之鉛錫質最毒害飲必害于身體

味：帶辣味有礙蒼之辣臭及苦味稍藏更甚久藏必敗

色：混濁欠清收藏稍久且有沉澱物出現

總批發處　馬六甲板底街門牌一百一十號及十二號　綿元酒莊

釀製處　馬六甲武吉牙門牌七十號　綿元酒廠

飛馬花生油

狗標花生油

揀選國貨原料
科學方法製造

光裕盛生油

名埠商店均售

總發行　大坡大馬路　光裕盛　電話七一七三

托洛斯基錢的秘密

—百簡—

很多人似乎對托洛斯基的錢起了疑問，以爲他經過多年的流亡生活，一定相當吃苦的，其實並不然，一個作爲對共產革命的投機主義者，托洛斯基正過着那些三四流的極權者的私生活，關於他的錢的來源又是一個謎，某俄文雜誌曾經這樣說過他：

托洛斯基爲了不能再在挪威國施行破壞世界秩序的陰謀，當他被迫不得不離開挪威的時候，突然有一個收稅員，跑到他還未走出的住所，把一條整整五萬克陸（挪威幣各）賬單給他，以一個身居政治流亡的客人，本來可以免了這種的限制，然而托洛斯基正要繳納這重入的所得稅，因爲他是一個富翁。

後來，托洛斯基想盡種種方法，企圖用絕對的拒絕去搪住這討厭的要求，可是他的錢都存在挪威銀行裏，托氏因此不能不表示妥協，原因爲了挪威當局是可以用強迫的方法徵取的。

五萬克陸，這數目實在太大了，如果我們估計托氏的稿費和版稅，不會七到這個田地，但他有付五萬克陸所得稅的資格富翁。

經過收稅處的傳說，托洛斯基從世界各地收到款子很多，這次納稅，顯然經過他三次的要求，挪威政府還要下令扣留他在銀行裏的二萬五千克陸作捐稅。

但據調查托洛斯基收入的人說，一九三五年他的收入並不怎樣多，可是一九三六年卻有幾次的數萬克陸的大款匯到挪威了。

托洛斯基的錢究竟有多少，顯然他的版稅，有過十萬至十五萬克陸的收入，但是他要每年付給各國政府的捐稅，數目會那麼大，他的收入當然很不壞，不過托洛斯基的錢究竟多到怎樣程度，卻還是一個秘密。

現在托洛斯基，在墨西哥，他可以在優裕的生活上寫出欺騙農工大衆的理論，施令爪牙的陰謀，這樣，他更可以暗收法西斯國家的津貼。

『托洛斯基的錢有多少呢。』

『這是一個謎呀！』

蓋達——墨索里尼的代言人

頓人

前幾天，關於西班牙撤退義志願軍的問題，蓋達——這個墨索里尼的代言人，公然提出四項條件，請西政府履行，據說，這事給歐美的輿論界予以許多的責罵。

現在，在這兒，讓我來介紹一下這個「墨索里尼的代言者」吧！

蓋達是義大利的輿論中心，自從一九二六年以來，一直到現在還是法西斯黨機關報「義大利新聞報」的主筆，爲勤於治事，文章的生產量尤其可觀，從義阿事件的開始，他就發動反英宣傳，一直到去年春間英義言歸於好才停止，他什麼不做則已，一做就不肯罷手，歐洲兩三年來，民主國家跟極權國家間的關係，鬧得如此烏烟瘴氣，如果單從宣傳方面說，是由兩人來負責的，自然一個就是這位墨索里尼的代言人——蓋達，另外一個，不消說也可以猜出——就是矮腳博士德國宣傳部長的戈培爾了。

兩個人都會秉承主人意旨大放厥詞，鼓動國民瘋狂的愛國情緒，硬要把猶太人置於死地，同時趁民主國家沒準備，敲詐，恫嚇，在這些上面，兩個人都可以說是「功在國家」，不同的地方，就是戈培爾是憑着一張嘴，蓋達卻運用着一管禿筆而已。

蓋達的文章差不多等於官方的宣言，因此要探察墨索里尼外交的動向，蓋達是塊「敲門磚」。

他每天在「義大利新聞報」寫幹稿，評論國際趨勢，是義大利人早餐時候的必需品，他有一個好習慣，不抽烟，不喝酒的，每天總是傍晚五點半起來，晚上到了午夜就睡覺，可是他患着相當厲害的失眠症。

蓋達是個典型的羅馬人，鼻子尖尖的，有軒昂氣慨，他本人就很自傲長着這樣的鼻子，蓋達的全名是維芝尼奧蓋達，從小是在羅馬長大的，但是對於外國語言天分很高，英，法，德，俄，瑞典語文，他都能看，並且看得很快。

未來的英國女皇之教養

大英帝國皇位的承繼者，小意利莎白公主，到今年四月廿一日，將是十三歲的生日了。

她當爲皇位承繼人的事實，也不過是兩年的光景，可是在這兩年內，她的生活卻改變了不少，一位日後要成爲女皇的公主，當然要比一般公主的教養，更爲嚴謹了。

因此，她日常的功課，便增加了不少，上學的時間也延長了，爲了將來可以閱覽歷史上的文書原文起見，拉丁文是她最應注意的功課。

她的課室設在白金漢宮的二層樓上，是一所空氣充足，糊上青色的房間，她和妹妹馬嘉烈公主一同上學，可是她自己另外有她的書棹和文具，室內電爐上面，掛上一幅大英帝國的彩色地圖，還有一塊黑板在架子上面，可是卻沒有鐘的。

外國文，政治史，經濟史，本國史，應對禮儀，都是很注重的，尤其她漸漸年長了，這些功課也漸漸重要。外國文是以法文爲主，她在呀呀學語的時候，已受她祖母麗太后訓練起來，現在，每星期都舉行一次法國式的茶會，在茶會當中，是完全要說法國語的。

每星期還有一次她要增編她自己的歷史册，這是一本罕有的書，裏面都貼報紙上所載關于他國王室小孩子的新聞，她還要記帶出她和這幾孩子們的親戚關係，對于她，這是一種很有趣的認識。

在某些時間，要是到白金漢宮瀏覽一下，便會見到她正襟危坐，很凝神地對着那幅大地圖，聽講地理的功課，這門功課是她最愛好的。

她之所以愛好地理，是由她的祖父，前皇佐治五世所灌輸的，就是她的父親對她也有同樣的指導，他們常告訴她在國外的種種經歷，和世界各地的奇風異俗，她還有很多由她的祖父，父親，伯父，叔父，所帶同來的紀念品，她更受了不少鼓勵，探求這些紀念品的歷史和出處，因此，她對于地理不僅是一科普通功課，而且有深刻的認識。

關于歷史一科，最近由瑪麗太后想出一個新奇的主意，她指出關于歷史一科，應該使意利莎白公主受「活」的功課，因此，常帶她到各處有歷史關係的所在，使她實地聽講。

她早晨上學，到十時四十五分，便有半小時的休息，她常把這個時間，消磨于白金漢宮花園裏，要是天氣不允許，便在她自己的小圖書室裏看一兩頁書，她最愛看關於女童軍的故事。

體育，針黹，音樂，舞蹈，應對禮儀等課，室以外的功課，是在下午學習，音樂和舞蹈的教師，每星期到宮裏兩次。

每星期有一天，她要到倫敦游泳會學習游泳，這大部份是爲了鍛鍊體格，因爲意利莎白皇后（意利莎白公主之母）不願意讓功課破壞了公主的健康，她深知是不能忽略了健康的。

如今公主漸已長成了，她的社交教育更要加緊注意，雖然她的母后暫不願意使她參加公開交際，可是現在是不能不準備了。

在小宴會中，她常以女主人資格來接應賓客，一位也曾參加過的說：「她的應對禮儀之嫻熟，實在和成人一樣。」

哀日本婦女大衆

—胡卓英—

人們如果在日本居過一個相當時期，就會感覺到日本婦女是人類社會中最可憐的份子。

明治維新以後的日本不管怎樣進步，但婦女是男子的附屬性確是日本社會裏面天經地義的思想，誰都曉得，日本帝國主義的繁榮，是完完全全築倒奪一切的幸福建築起來的，所以政治壓迫實是日本婦女幸福喪失的最大原因。

隨着日本軍國主義向着它的最高領域發展的關係，近年來日本國內的政治已整個法西斯化了，在法西斯政治極度壓迫之下，日本全國國民不分男女老幼，都曾過地過着非人的生活，特別是日本婦女在全國國民中，受到了比任何人更多更重的壓迫。

瘋狂的法西斯主義者的預期目的能否達到，還須有待於將來；不過，日本婦女卻已陷於水深火熱之深淵中了，人們如果對日本情況稍爲留意的話，就不難聽見日本社會裏面通常有着下列的一般現象：

日本婦女必須絕對服從其父或夫的命令；除了法律上不准生殺予奪之外，父與夫是主有妻女一切的特權。

日本婦女語言中所用的語句和文法，都與男子通常所用的有很大差別，以別男尊女卑。

日本婦女必須跪地迎送其夫的出入。

日本婦女在法律上沒有承受遺產的權利，父或夫從軍，其妻女多被編爲營妓遣送戰區。

未成年的日本女子因不被重視，是可以公開買賣的；目的是作雛妓或工廠中的女童工。

日本女工的工作時間普通與男子一樣地長；她們並沒有因生理及體質脆弱的關係而受到社會的優待。

從這些上面看來，僅夠使人怵目驚心了；可是，事實上，日本婦女感覺到最難堪的地方，莫過於近年來法西斯主義者之拚命壓迫與有計劃的摧殘婦女職業運動了，這是婦女的致命傷。

日本婦女職業運動始自明治維新之後，而在歐戰期中蓬勃發起來的，現在已顯呈着衰落的現象，公開侮辱婦女們回到家庭及廚下去，已是法西斯主義者實際行動之一了！爲了必須設法安置隨着日本新工業破產而來的大批男性失業者，日本婦女的職業運動，無疑地是在被急激破壞的途中。

日本婦女失業之後，過着完全倚賴男性給養生活，男性以極廉的代價換取了她們的一切，而且必須無條件服從男性的喜怒哀樂，誰都不能否認，日本男性在社會服務中遭遇到經濟或政治壓迫的時候，都可以把他們的鬱抑情緒帶回家庭裏來充份發放在他們的妻女身上，日本社會律例是這樣的規定，女子必須忍受父或夫所施與她的一切，否則，便不被社會承認她是一個良好的份子，因此，日本婦女生存的意義，只是作爲男性唯一的洩氣及洩慾的工具而已。

日本婦女性生活的可憐，更不待言了！人們通常只到日本社會的淫靡與縱慾風尚，都以爲日本婦女大概是生性的如此，殊不知她們卻完全處於一種很可憐的被動地位，日本男性是脅崇武士道精神的，他們自詡有歐洲中世紀騎士的任俠，有扶危打暴不平之風，但他們對婦女的任性蹂躪，在稍有人類正義感覺的人們眼底裏，他們簡直是一種畸形發展的殘酷人類吧了。

可是自從前年日本的軍事法西斯發動了大規模侵略戰爭之後，她們意外地看到了中國英勇的抗戰，反而感覺到一線曙光的來臨，她們已經站在我們的行列，向着同一的敵人——法西斯政府——搏鬥到底，因此，日本婦女大衆渴望中國抗戰勝利比誰都要熱切，因爲她們是全世界婦女羣中最最痛苦的份子。

在這個三八節的偉大的今日，我願掬萬二分的摯誠，寄與全世界被壓迫婦女大衆以同情！并祝解放勝利！

每日商情

匯兌

中國銀行匯市

香港港幣	百元收五十三元六八七五
汕頭國幣	百元收二十九元八七五
上海國幣	百元收二十九元八七五
漳泉國幣	百元收二十九元八七五
福州國幣	百元收三十元三七五
潮梅國幣	百元收三十元三七五
海口國幣	百元收
國內各埠	百元收三十元三七五
巴城	叻幣百元值一百盾一．八七五
網洛	叻幣百元值一百廿五銖
呂宋	叻幣百元值呂宋幣一百零八[illegible]
紐約	叻幣百元值五十四元一二五
倫敦	叻幣每元值二司令四便士七八二五

華僑銀行匯市

中央銀行鈔票	每百元兌三十元二五
香港港幣	百元收叻銀五十四元六二五
上海國幣	百元收二十九元七五
福州國幣	百元收二十九元九三七五
鼓浪嶼	百元收二十九元九三七五
漳泉國幣	百元收二十九元九三七五
汕頭國幣	百元收二十九元九三七五
廣州國幣	百元收
海口國幣	百元收
安南	百元值二零四．
網洛	叻銀百元值一百廿五銖二五
仰光	叻銀百元值二百五十五盾
爪哇	叻銀百元值一百盾零二．
呂宋	叻銀百元值比沙一百元[illegible]五
紐約	叻銀百元值美金五十四元二五
倫敦叻銀	每元值二司令三便士八三五

華僑銀行民信郵匯市

福州國幣	百元——三十元七五
漳泉國幣	百元——三十元七五
潮梅國幣	百元——三十元七五
兩粵國幣	百元——三十元七五
瓊州國幣	百元——三十元七五
廣東毫劵	百元——二十三元二五

各國匯市

巴黎叻幣百元值二千零四十法郎
新金山叻幣每元值二司令十便士七五
紐西蘭叻幣每元值二司令十便士三十
二分十九
加吉打叻幣百元值一百五十五留比二五
德國叻幣百元值一百三十三馬克五
西貢叻幣百元值二百零三三五
英匯美每磅金值四．六七．六二五

金價

倫敦銀條現貨值二十便士三一二五
倫敦銀條現貨值十九便士九三七五
倫敦標準金條值七磅八司令九便士半

怡盛

9998足赤金每兩七十六元四
997足赤金每兩七十六元一
96 0仁杏標金有每兩七十五元七
精煉足紋銀條每兩九角一占
十足赤金葉每頓吉二百十三元五
足赤金葉每頓吉免一百十三元
七五

金聯盛

九九九五足金條每兩兌七十六元三角
九九二足金條每兩兌七十五元六角
十足文銀條每兩他九角一占
一四四庄文銀條每頓吉一元三角四占
英國男頭金磅一磅光身十五元四角
英國男頭金磅半磅光身七元七角五

樹膠

今晨倫敦電	
現貨	七便士七打里半
四六期貨	八便士
七九期貨	八便士半打里
十十二期貨	八便士一打里
今晨紐約電	
現貨	一角五占六打里
三期貨	一角五占六打里
四六期貨	一角五占六打里

本坡今午十一時樹膠行情

	買方	賣方
標準現貨	二七．五	二七．五二五
三月	二七．五	二七．六二五
四六月	二七．六二五	二七．七五
七九月期貨	二七．七五	二七．八七五
華人一號煙花	二七．	二七．一二五
二號煙花	二六．八七五	二七．
三號煙花	二六．五	二六．六二五
四號煙花	二六．二五	二六．三七五
屎什煙花	二五．二五	二五．三七五
C 錫	二六．一二五	二六．二五
老木	二三．一二五	二三．六二五

錫米

實得力貿易公司錫一百元〇九三七五

加啡（每担）

濕厘正舊庄咖啡	三十三元半
濕厘上咖啡	二十九元半
濕厘中咖啡	二十三元
濕厘下咖啡	十九元
香種火較咖啡	二十二元伍
巴雙舊通	一十五元
巴雙峇林	一十五元
一號泗水	一十三元五
二號泗水	一十三元二五
三號泗水	一十三元
一號巨港	十元零四
二號巨港	九元七五
三號巨港	七元七

肉油（每担）

四順二四順字	一十六元
光裕盛雀標二砂莊	一十六元二五
永裕號永字二砂莊	一十八元五角

砂糖（每担）

二十六號上庄白糖	四元六角
二十二號上庄赤糖	四元六角
二十六號雀標白糖	四元五角七五
本坡頂上庄冰花糖	四元六角半
四十四號幼白糖	四元七角半

花生（每車）

茂物上庄花生	一百八十元
井里汶花生一號	一百八十五元
井里汶花生上庄	一百六十五元
井里汶花生中庄	一百六十元

花生仁（每担）

汶瓜上庄花生仁	五元四角
汶選庄大粒花生仁	五元二五
又上庄花生仁	四元七五
汶總庄花生仁	四元二五
安班瀾選庄花生仁	五元
又中庄花生仁	四元二角五

椰干（每担）

一號現貨	三元五角五
二號現貨	三元二角五

胡椒（每担）

文島白椒	十三元七五
本坡白椒	十三元二五
本坡烏椒	八元七五

碩莪（每担）

龍牙碩莪粉	二元三角半
頭頂碩莪粉	二元三角二五
砂膀越碩莪	二元三角五
上產幼粒	三元九五
中粒	三元九角
幼丕	四元五角
總庄碩丕	三元七角

油蔴（每車）

泗水白蔴	二百四十元
泗水烏蔴	二百二十四元
泗水烏白蔴	二百一十二元
巨港烏白蔴	二百一十六元

麥粉（每担）

單龍大麥粉	四元七五
雙喜大麥粉	四元四角
泗水大麥粉	三元七角
王帽大麥粉	四元七五
雙鳳大麥粉	四元
三角大麥	三元八角
新牌大麥	三元六角

甘蜜（每担）

一號甘蜜	一十三元
二號甘蜜	一十二元
土庫庄甘蜜	七元五角

生油（每担）

椰木生油 HKC	一〇．二五
椰木生油 TTO	一〇．二五
椰木生油 OIB	一〇．一〇
椰木生油 AST	十六元五角
二頭獅球生油	十七元
二頭象嘜生油	十六元
二頭麒麟生油	十六元
八頭獅球生油	十四元
八頭象嘜生油	十四元
八頭麒麟生油	十五元
十大頭獅球生油	十五元
十大頭象嘜生油	十五元
十大頭麒麟生油	十五元
七十二頭獅球生油	二十元五角

日羅冬

巨港日羅多	每担六元七五
砂膀越日羅多	每担六元二五
馬辰日羅多	每担六元一五

米市

三月二十二日

巫發利紅芝蘭	一百六十六元
泰和興青印	一百五十三元
皮南通青印	一百四十八元
紅船米	一百四十八元
藍印半	一百零八元
青印半	一百零七元

輪船出口

▲三月廿三號星期四

吉打	上午十點	往檳榔嶼
米勝樹	上午十一點	往山口洋
武隆嶼	上午十一點	往山口洋
丁拉勝	邦嘉 三發 下午三點	往棉蘭嶼 仰光
加吉打	下午七點	往檳榔嶼
吳鑒正	高浪府 望厝 亞實	
嗎打嗎西士	丹慕	南洋
倫敦	歐洲	

飛機航期

往何處去	機名	掛號信封郵	普通信件封郵
亞洲 東南非洲 仰光 加那大 埃及 蘇蘭 英國 歐蘭 歐洲 印度 毛裏士 紐吉 錫蘭 毛里士珍 暹羅	英國飛艇	後日一點半	後日二點
中國 香港 日本 小呂宋 東西美洲 新金山 爪亞 知毛雁里 紐字蘭	英國二飛艇	廿五日晚七點	廿六日二點
歐洲 英國 怡蘭	荷蘭飛艇	明日早七點十五分	明日早七點
爪亞 蘇門答臘 巨港	荷蘭飛艇	明日一點半	明日二點
棉蘭	荷蘭飛艇	明日晚七點（包件）明日晚七點	
	荷蘭飛艇	本日十一點半（包件）本日一點	本日十二點
安南	荷蘭飛艇	廿八日十一點	廿八日十一點半

來星空郵消息

由何處來	抵星	機名	發交郵件
爪亞	日期	英國飛機	信箱信件 下午四點
歐洲 香港	明日	英國飛機	下午四點
新金山 爪亞	後日		八點四十五分
歐洲 荷京	明日		下午三點
			早九點

督印人嚴壽年 Published by Yim Seow Lim
總經理 Printed by The Union Times.
THE COMCAL SKETCH
新嘉坡絲絲街一五七號 157 CECIL ST. SINGAPORE
電話四五六〇 TEL. NO 4560 P.O. BOX 763

繁華 晚版

第三一五一號
下午五時出版

請閱總滙新報專電快捷新聞翔確

十九路舊部北上請長纓

訪問團出國宣傳經過別訊

陳公俠幕下之雙槍將

張大

敵狂炸桂林原因

盛世才的鬥爭史

邊區領袖

萬壽果

福祿氏 香口瀉糖

TRADE MARK

永安堂
虎標
四種良藥
萬金油
八卦丹
頭痛粉
清快水
功效卓著
風行全球

無瑕室主著　早晚版特稿譯出　第二四點（未完）

第二章

今日珠江艇娘之鹹水歌

一舉成名的黃橋燒餅

馬利安馳名香水

石叻勝明拉街二九〇號 電話四七七七
LUCILLE 290, Lavender Street, Singapore. Tel. 4777

採補奇談

香港名小說家 過來人先生 新著

不日刊登請注意發表日期

諧聯

唔合意

粵謳

（續）

救急扶危 六神水
立愈時疫急症
烏馬頭戒煙水
色戒斷癮

明日繁華早版趣味濃郁不可不讀

惠州玄妙觀古物遭刧

儒夫

敵於大亞灣登陸之初，先行攻陷淡水，直向白芒花疾進，直取惠州，後我軍克復之，擊斃亂寇，汚點滌除，惟繼流匪辦理善後，從此青天白日旗重見天日矣，然在敵軍佔據惠城時，財物遭其搶掠者，不可勝數，而玄妙觀之古物亦被刧一空，按惠州玄妙觀位於西子湖畔，與永福寺同稱爲惠州之古剎，其中古物甚多，以姑嫂香爐一具爲最名貴，陳之觀中以歷千數百年之久，亦我國有名之瑰寶也，此次敵陷惠州後，盡將玄妙觀古物搜刮而去，但敵恐玷辱軍譽，竟掩耳盜鈴計，乃強迫觀中軍人譯回一紙，云以觀中古物餽贈大日本帝國，意在表示非掠刧得來，然此事適足以益彰，其強盜之不嘗也。

敵在芙蓉帳設炮兵陣地

太乙

花縣芙蓉嶂，爲有名之地，太平天國洪秀全祖墳，即在其中，其地得王氣獨發，故洪秀全能縱橫多省，據有南京，若無曾國藩左宗棠，則清室之覆亡，已不俟至今時，同時亦因洪氏部將互相爭權奪利，造成紛爭之局，予人以隙，有以致之耳，當時故老其說者，則清室秘密派人至芙蓉嶂中，將其祖塋毀壞，有以致云，洪氏敗後，直至最近，陳伯南與政粵中，亦以芙蓉嶂爲名山勝地，故覓地將其先人骸骨移葬其中，壘墓甫安，而伯南下野，日者敵軍南犯，各地均被兵，花縣亦爲敵騎所及，遂波及芙蓉嶂，言有自花縣來者，言芙蓉嶂乃爲敵設炮兵陣地其中，蓋人近其巔，敵之設炮控制某一點地，且以中山松樹叢生，爲一天然之屏障掩蔽也，故山中之攤㷊如何，未能知之，然而以情形推測，則敵軍在山中，必大加蹂躪，爲必然之事矣，陳氏原巨貲於其中，今有此情狀，殊出陳氏意料之外，當爲之握腕不已也。

新膺任命之蔡賢初

春風

抗日將名蔡賢初，粹甲閒居，海隅託跡，蓋已多時，廬溝變起，春申江畔之烽火隨來，賢初以國難當前，正軍人報國之候，奉北走金陵，謁見當局，慷慨請纓，贊翊戎機，邇向在兵瀛上，昔日雄風，蓮幕獻策，歎奏膚功，最高當局，對之遂甚爲嘉許，擬令重組十九路軍，詎因金陵復陷，事遂寢，養傷多月，遂就醫，組軍之議，始告疑可，則又西行入桂，擬回遭赴川，方在途中，而粵中告急，惠博不守，余漢謀急電挽留，請賢初爲桑梓效務，揮戈與敵周旋，賢初慨然應命，折返粵中，任南路游擊縱隊指揮，然改組，賢初遂奉職，讀者知其必不負所閒散也，今而果然，該集團副總司令爲余漢謀，軍事當局選日準備反攻廣州，特加強各路軍實力，粵敵軍，庶一舉而殲滅之，抗戰春中，深悉敵情，復且驍勇善戰，此後十二集團之戰鬥力，當視錡日增強倍蓰矣。

滇緬路中之異景

滇緬公路，始於一年之前，以工程困難，地點偏僻，當時不少人以爲不急之務者，乃此路甫告完成，而我各口岸已完全爲敵封鎖，由是遂爲國際交通幹道，前之主其不滿者，今乃轉慶得此以溝通中外，不致受制於敵也，昨有任職此路敵汽車司機某君，來自昆明，以所歷見告，其言曰，此路成於倉猝，欠缺尚多，切然就大體言，則載重五噸以上之汽車，亦皆通行無阻，故於商務軍運，俱有重大幫助，惟路綫所經，泰半屬荒蕪，有㹴苗猺猓羅（一犬旁）等未開化民族聚居之地，有歷古未經人跡之地帶，途中所見之形形式式，多爲有生以來所未見者，如苗猺猓羅（一犬旁）等人，慓悍……

可慶，初時祇往來汽車中爲什物，出而孤擊擬毅，後爲汽車輾斃數人，則又視爲殺人之魔，一聞車聲，輒避之爲恐不速，此等民族，猶有勇悍之軍訓本質，尋予神爲衞練，未始不能成有時國之干城也，虎狠車行道中猝有逃逸奔出，向車追一考比賽者，然虎威終不及機械，司機苟鬥盡速率，即可擺脫虎危，命有一汽車與虎猛撲，虎死車翻，司機則拋於將丈外草地，幸而不死，事後談之尚爲警懼，是眞可謂談虎變色也。（老偉）

贓物如坵之廣州檢查所

敵爲圖緊壓廣州計，乃嗾使漢奸走狗，誘惑難民返粵市，但民衆之不爲所動者因多，而淺識之儔，誤墜陷阱而貿然歸市者亦復不少也，故六二三路一帶，繁盛，是黃沙一帶，現已爲州中出入之孔道，來往各鄉，必經此路者，絡繹不絕，惟遺漢便衣隊敵因逃所襲擊，提心吊膽，不得不嚴爲戒備，乃於六二三路特設檢查所，如返市回鄉者必查驗，始准放行，苟有嫌疑者則拘之無間，由黃沙以至東橋，數達十餘所，逃市者沿途被檢查，處大有步步危機，處處荊棘之感也，然有靡未爲見疑不致被拘者，及身上攜物，輒被指爲逃禁物而沒收，倘有與之爭執，則誣爲不良份子，拘之回營，加以莫須有之刑辱，亦難乞免，故哀號者忍氣吞聲，任其搜奪，用是檢所中之贓物，積如山坵，儼同雜貨店焉，噫，返市之民，宜如俎中魚，砧上肉耳，能勿痛心耶。

張亞鳳廟屹然仍存

探軍

粵省民間故事傳說中，有張天來一則者，其事發生在清朝，爲粵省一件一屍八命之慘案，當時淩貴卿因風水毒事，弄出火燒石室，一屍八命之舉，故當時張天來受盡種種淩辱，由彼逼上京告御狀，在當日君主時代，爲對民衆好威起見，對於人命案發生，異常重視，故當時張天來告御狀後，淩貴卿卸以此坐罪，而受巨刑，此悲慘偉大之事實，始告一段落，然當時有挺身爲張天來助力者，則有義乞張亞鳳，張亞鳳最初替張天來作證時，淩貴卿以利誘不動，遂賄通刑官，將張亞鳳立斃杖下，直至張天來告御狀得直後，乃附有一節神話，則張亞鳳乃得爲鄉八甫之土地，且供有張亞鳳之神像在其中，受人香火已久，歸粵當時，此小廟仍然存在，迨軍入市後，大火臨發，乃歹徒到處搗亂，始路爲減少，有自市中來者言，則張亞鳳之小廟，仍能屹然存在，但香火冷落異常，已幾無人顧及之矣。

思師樓隨筆

高道人

（五）

香禹帕傳奇「道甲」之術，其實言誇謬妄之言，然亦有能爲如干魔術，以行其騙財之計，所謂風將火將是也，其用術之神，有不可思議者，十餘年前，廣州有某富翁，爲人素性善，一無有遭身大富，然迷信鬼神籤籤之說，以形家之言爲當，於事理不可逃，稱人多聞之言，庭訴，以父死未得善地爲憾，幾經營，忽有人告以即如香港某某客棧，當見一江西人名高道人者旅居於是，其人深有道術，可爲其後得佳地葬父，並可大有利於汝……

（六）

乞，某富翁遂親詣香港訪之，高道人謝曰，機緣未至也，再乞不許，奉以金不受，閉客棧侍人者言，二人者來居二日，日常不飲食，但寢息，出遊何於凌晨，某富翁乃以高道人爲地仙也，今既以機緣未至，拒不肯來也，錢不能強，辭歸，越數日，復航香港，由乞高道人來廣州，猶不許，乃數六往復乞請，乃許，某富翁大喜，與高道人高師妹同歸，某富翁居宅甚宏敞，因別闢靜室以館高道人高師妹，高道人與師妹居三日，皆茹素飲水充饑，日夜閉門居，某富翁家人皆不得一見之，惟某富翁一朝之面而已，深夜偷窺之，高道人與高師妹皆跌坐，師燃紅燭，凡三夜，皆如此，及第四夜，始不燭，室沉黑……乃許某富翁求計於高道人者，無有訴於爲亡父擇善地以葬，

（未完）

BELL BALM 星洲太古堂監製

太古油

原名 普生油

疲軟疼痛 不服水土 感冒時邪
洩瀉嘔逆 腫爛痕瘆 蟲咬刀傷
湯火淋煬 暈船醉酒 危難急症
內外萬般疾痛，依法內服外擦，無不藥到病除。
星洲太古堂大藥行主人林子明監製
總發行新加坡十八間後林德利內 各埠藥店什貨店均有出售

剪此鐘證 貼在卷上 第二期

本刊徵求詩鐘啓事

晚近學術維新，偏趨歐化，我國固有之國粹詩詞文藝，且被厭爲腐臘多烘，弗知詩之微旨，古來聖傑，莫不重之，以其可羣可興，可風可頌，故數千年來，由四言古體而變散體絕律，至唐則斐然大備，洎乎清初藝林，乃有詩鐘之唱，致之辭格，闢入官闢先河，只今海宇風行，已成絕響，顧家事十四字之作，而嵌字分詠，別具體裁，砥俗礪風，發人深省，至謂遺與觀摩，猶餘事耳，本刊在當增加讀者趣味起見，特備薄酬，聊徵雅唱，期進藝界，賴取廿名，所冀騷風名流，探驪詞客，發玉紛投，寐鄉共賞，是爲啓。

第二期

題目 香夢 第二唱七言（不收卷費） 左右任調 不發還卷

○香○○○○○
○夢○○○○○

佳卷請用箋紙錄正每卷將本刊之鐘證（鐘證內須有第幾期方爲有效）剪出貼在卷上付投方爲有效但豈能不能貼兩卷
準國曆三月卅一日截四月五日揭曉佳卷統呈 劉君俠先生評閱
來件請寄交星加坡（信箱七六三）絲絲街一五七號繁華日刊詩鐘部收

廿六號鴛鴦館主著 第一一四期 （未完）

阿母頃于人前爲吾談及婚姻，已不爲人留餘地，今吾姊又復爾耶，阿彩曰，否否，婚姻爲人生切記事，何必設羞，今爲汝撮合者，即吾之舊主人鄭某，家於島上，爲商巨子，其人甫及中年，猶未衰老，室中除大婦外，更無姬侍，而其婦則慈祥寬厚，穆木害遠下之恩，決非酷嫉，子一流，河東獅吼者，吾妹以身歸之，可稱所得，阿姊從中作伐，決不誤汝終身，鄭君以二千金爲汝身代價，金屋藏嬌，而先納五百金作定儀，吾今返省，即借汝母女同赴香江，圓成嘉禮，亦令汝此身得所也，綠萍聞然曰，吾姑亦頗喜獨身主義，詎非顧念貧家親老，後顧茫茫，殊難爲計，決不欲以身嫁爲人妾，抱衾與裯，阿彩慰之曰，妹胡不達，妻與妾何分，所事者在實力不在虛名也，吾之舊主，忠厚待人，決非一般執袴子，綠萍曰，劍揮挽瀾行徑，妹母以爲憂，吾亦知姊爲吾計者，至週且切，斷不使我所適非人，特未審鄭君年齡究竟幾何，館彼此年歲太過相懸，一樹梨花壓海棠，思之亦了無意味，阿妹必圖心於是也，然阿姊寧不念及汝之終身，詎肯貿然撮合，今實告汝，鄭君甫及不惑之年，體質強壯，雖生於富家，絕無其他不良嗜好，從不以豪富驕人，誠載福之器，妹如不信，他日抵香江後，吾當擇地，使汝之母女與鄭君先行會親之禮，然後于歸，庶知阿姊所言不謬也，綠萍以阿彩之用心週帀如是，乃不復言，須臾又曰，然則姊今尚傭工於鄭府否耶，阿彩曰，吾爲妹前途起見，決計辭傭矣，否則妹爲姊太，而阿姊乃身充梳傭，事不令人齒冷，綠萍曰，傭亦何害，自食其力不爲貪，即鄭君亦何害不知吾爲蓬門弱質，身世寒微者，且阿姊爲吾撮合，己身乃先行辭傭而去，失所枝棲，未見其利先見其害，反諸吾心，終有所不忍，阿彩唏曰，汝過慮矣，吾操此業久，諸姊妹迭相引薦，失于此者，大可得之於彼，若仍然傭工鄭府，吾個人縱不致發生問題，未免影響阿妹一方顏面，綠萍以其姊所言如是，附首無詞，阿彩遂留客垣二日，略爲部署，其妹嫁具，即以五百金供其用度，諸事粗畢，乃偕其庶母及妹，附輪抵香江，玉靜聞報，先期偕同老傭婦，親至步頭迎迓，庶母目覩一少年婦女，姿容絕佳者，趨前問訊，不禁茫然，轉詢阿彩曰，此姑姑何自而來者，得毋認錯他人耶，阿彩曰否，是名玉靜，爲吾之誼妹也，庶母恍然相與爲禮，更命其女綠萍趨前相見，謂是爲汝之誼姊，當向彼週旋，勿令他人議爲失禮，綠萍行禮如儀，玉靜睨其面目，與阿彩生成無異，咄咄稱奇耳，謂兩人形容如一，特彩姊年齡稍長，庶母儼哂曰，因是之故，他人竟有謂爲孿生姊妹花者，特老身自面何編，乃能生育大姑，且庶兒之於其姊，特面目相類，至于個人才具。

救急扶危 六神水

乾坤正氣 鷺鷥寶丸

第八路軍之戰區移民法

紋龍

抗戰過程中，戰地移民實爲當急要務，蓋國以民爲本，寧可失地，不可失民，是故戰時之對於移民，不可不注意及之也，是次雲山易色，當局事前既無收容之方，亦無援濟難民之法，致使弱小貧苦者，缺乏所得之濟護，淺顯顛沛於道中，而身無餘貲者，無可逃避，實迫留于市者亦逾十萬之衆，及今思之，是爲良用慨然，于戰時移民將者，實不容稍忽之舉，于此乃憶及者也，第八路軍之移民法，日昨據諸戎界，第八路軍在陝等處，對於民衆之訓練，旣有計劃，至善，其移民之法，良由政治人員，宣傳得法，能使其主義，深入民間，其將軍封偏，載往後方，至於一切給養，亦由該軍設定善法，以十萬八萬計，蓋自動踴躍參加者，軍則編之爲民衆隊，以此，工農各界，咸樂効命，而戰事將及時，又能預先，將迫近戰區之人民，移往安全之區，使戰區之民得有棲身安全之所，其法不得抬高物價，以又而供給選移難民之需用，其能爲民設想也如此，朱毛彭等將軍，弗特能將其軍，抑且能安其庶衆者矣，是宜紀也。

蔣百里的絕妙譬喻

蔣百里先生活着時，曾經對世界整個文化下過這樣的注釋，「文化應該注意差異性，同時也要注意共同性，差異中有共同，共同中也有着差異，東西文化的不同，猶如人種的不同，罷了，譬如歐洲人皮色白，中國人皮色黃，頭髮眼睛，語言文字，都顯得不同，但旣然同是人類，生理官能就不會兩樣，東西文化雖然也有顯著的異點，要是同樣從整個人類的歷史看起來，不論過去或將來，都不會有多大差異，這就是東西文化的共同性，猶之人種不同，卻無妨同爲人類一樣。

說到差異性，那末另的不必講，就如產業革命成功的歷史，歐洲各國，就取着種種差別的方式，明白這一點，就曉得全盤西化的不合邏輯，因爲事實上並沒有一條系統的西化路子可走，同時，又譬如蘇州同上海的差異就很多，上海有汽車電車，蘇州只見人力車，蘇州可以優游自得地方步，上海要看紅綠燈穿馬路，現出一付緊張精神，吃一會館子，上海要支付較大的價錢，理一回髮得到的是大量生產，迅速完成匆忙的服務，遠比不上蘇州的趣味和舒服。

這可以理解東西文化的究竟了，中國一向是地主領導的文化，到現在本質還沒有改變，在比較上，上海在全國中的，蘇州的依然還脫不了歐洲商店的地位，歐洲在先也是地主做領導，後來轉移到了商人手裏，現在大家斷定的先進國家的文化，拆穿了並沒有什麼，不得了，一切只是爲商業的利益打算能了，他們在產業革命時候，喊出平等，自由，博愛的口號，只是商人們要求打倒地主的領導權，痛痛快快地做生意罷了，你交錢，我交貨，不是平等嗎，對着主顧，不是總得客氣，要是離開了商業發展的內在原因，單單從宗教的教義上去了解，那才是永遠看不到歐洲文化的真相了。」（飛）

客族情歌（客音二十九）

阿心組

七月一過八月來 九月打幡郎坐台
亞妹眞個若教水 魂魂蘇蘇走到來
× × ×
沙塔蕉樹恨唔長 一心落來孖湖洋
妹係過大郎過細 打底唔倒心唔服
× × ×
汝愛斷來只要斷 別處還有嫩心肝
湖洋田裏來種竹 唔怕日頭唔怕旱
× × ×
汝怕嫌涯老人家 老人做事過硬差
涯今好比蘿白樣 臨老正來開嫩花

有佛標 二天油 萬里途程不用憂

（七） 早晚版換稿刊登

彼知印人之具此魔術，乃以爲於式漁耳，先之以同舟救命之恩，繼之以同床之情，終之以攜手看劇，若怜惆魂繞之劇，以眩惑其素志，而搖動其營魂，然而彼女不情，終幾爲男子之餌，醒孤寒，立心叵測，都非我之匹偶，夫如是，而式漁之陰謀毒計，於是箭在弦上，不得不發矣。

紅欄一角，粉壁千尋，月誕浮光，電燈放亮，堅道上之某洋樓，時則有佳麗成羣，簇擁一個西裝少年，俳個于洋花廳之內，歸粧結綵，奢侈無於王侯，蓋該宅爲西人故居，亦即四姑之母之承襲產，西人遠返國，音問不通，其財產屋舍，悉以授之伊母，伊母亦混血兒也，揮霍成性，殊多面首，又縱二女交朋結友，浸假而浮費浪用，外強中乾，然其富豪之家世，壯麗之形式，依然尚存也，二女既戀式漁，則招邀之以至住宅，並東虹仙同往，虹仙逢場作興，初不知其中之圈套也，則貿貿然而至，止是夜大排筵席，門無限賓，即四姑五姑之母，亦以齒病不列席，式漁以一男擁諸女，金谷宴耶，平泉飲耶，桃李園飲耶，吾無以名之，名之曰，霸王夜宴而已。

二女向隸某校修業，精於音樂一科，又復天生聰明，遍諳竹絲之具，以及樂器，提琴，摩囉短笛，無一不具，四姑善彈，五姑善唱，輒以此召集閨友，爲長夜之笙歌，今夕不速客來，乃盛陳音樂，更番奏技，飲平醒葉，四姑挽虹仙手，親昵謂之曰，妹游學外邦，必百十倍于吾儕，如斯良夜，能爲我歌一曲否，虹仙辭以不能，因強之，乃爲奏蝴蝶琴，而歌文姬歸漢一闋，其調悲以促，其音哀以思，四姑側然曰，妹生長朱門，命運兒因何不惡，轉以早年喪母，尊大人鍾甚，自承受，然而春光老，事務多，安能一一料理瑣事，妹長矣，亦當有女子舉，鴛鳳有侶，吾輩春花秋月，李杜善傭，妹也多情，得不有婚姻及時之感想否，虹仙低頭而婉容之曰，今夕可談風月，相與致詰，若妹日人檢讀書，勿以不入耳之言，妹主義者也，四姑笑曰，此恐未必，因素持天下因無此人情，亦無此家法，妹誠然欲之，其奈尊大人之不肯何，虹仙悻然曰，女子成年，自有獨立之資格，勿論吾父愛我，事事由我主持，即不幸而頑固家庭，橫加干涉，妹有法能抵禦之，不勞姊之遠慮也，則言至此，四姑指五姑曰，五姑將至前，亦坐虹仙之次……

（未完）

南洋新聞（一）

吡叻百餘名機工 昨踏上救亡大道

怡保僑團紛紛開會熱烈歡送 車站上驪歌高唱聲震雲霄

（本報怡保記者弗）廿一日

吡叻各僑司機百餘名，爲應祖國運輸之需，拋棄妻兒父母，與優厚職業，毅然回國効勞，其救亡熱忱，足與民元前此間華僑救國軍之倡請運動，互相媲美，僑情旖旎，令稱驚天動地之爲國光榮史也，該批百餘司機，經編成兩大隊，由當委趙善安君等護送赴星起輪，定本月廿一日下午一時由五分由怡乘火車啟程，踏上統一救亡陣線之大道，怡保各二行僑團，吡叻籌賑會，及吡叻機器公會等，日來紛設茶會歡送，席間互相勗勉，熱烈空前，爰將盛况分誌如次：

卅一僑團

舉行之聯合歡送大會，業於昨廿日下午一時，假座自由車商俱樂部，佈置鮮花馥郁，殊覺清香，中懸孫國父遺像，及黨國二旗，莊嚴雅潔，并有機工音樂隊奏樂助慶，樂聲激昂，全場同僑精神爲之振奮也，是日到會賓主，共二百數十人，濟濟一堂，首由主席黃清君領導全體行禮如儀後，主席旋起而

致歡送詞

對司機之踴躍參徵，勇敢爲國効勞，備極欽佩，并鼓勵同僑繼續司機者之精神，末祝司機者一路平安，詞畢，乃將紅綢旗一幅分贈回國各司機第一第二隊，旗中書有「精忠爲國」四字，當即由兩隊正副隊長林清炎，姚順全數君物納笑納，繼由林姚歐數君代表致答謝詞，僑胞陳詞，博得掌聲迭起，後演說者，有杜思作，袁沛明，觀勝，李松進，及來賓郭經基，黃偉昌等君，語多勉勵，盡忠爲國，不成功亦成仁，皆極動聽，旋全體歌唱義勇軍進行曲，并高呼口號畢，乃攝影留念，歸國並會，款款情服，充滿精神團結氣象，直至下午三時許，方散會云，

機器公會

同人，亦於昨廿日晚八點，假門茶會歡送，到會賓主亦不下二百餘人，個個赳赳精神，技藝人材，畢集一堂，互道歸國効勞期，殊使人傾佩而喜色也，全體行禮後，由主席李錦輪君致歡送詞，繼而演說者，有司機隊隊長林清炎，姚順全，及該公會歐陽少峯，阿成等君，多是救亡詞句，中肯動聽，直歡娛至夜十點散會，

吡叻賑會

於廿一日上午十一時舉行歡送會，時未屆，商會門前，早已人山人海，千百僑衆，皆欲一睹此批熱血回國機工之丰采，其情況熱鬧，爲年來歡送會所少見也，全體機工一百一十九名，乃魚貫進商會禮堂，記者亦隨隊而入，見禮堂佈置，國父遺像，交叉黨國二旗，皆肅立敬禮，不片刻禮堂充滿僑衆四五百人，擁擠幾無虛座，旋由主席張珠君領導全體行禮如儀，主席致歡送詞，大意勗勉司機回國後，應無負同僑所託，盡力盡忠爲國効勞，爭取民族生存，次由演說者，有吳錫爵君，丘小秋君，白成根君，鄭世明等君，多是勉勵詞，演說畢，由

主席監誓

全體機工乃舉起右手，由第二隊副隊長袁沛明君朗讀，讀畢，各個簽名于誓詞紙，其誓詞曰「鄙人此次應募，回國服務，誓除不良嗜好，服從當局命令，勤其職守，不中途逃避，不作漢奸，如違此言，願受政府最嚴厲之處分，此誓」誓畢，

舉行授旗

由主席將兩幅旗幟授與兩大隊各隊長，書有一「爲國効勞」，并由主席勉兩隊職員遵守，一時掌聲雷動，乃讚茶點，席間趙善安君并請司機者，沿守紀律，次由兩隊代表致答謝詞，乃高呼口號抗戰勝利，中華民國萬歲，方散會，在商會門前合拍一照，以留紀念，

車站歡送

于籌賑會歡送會散後，機工隊乃整隊步經車站，引動數千僑衆之熱情，亦隨往車站，致月台頓呈熱鬧，擁擠不堪，各司機親友，臨別之情，話別不勝，其中不少父勵其子，妻勉其夫，皆鼓勇之詞，迨汽笛長鳴一聲，各歡送者揚帽歡呼，聲震雲霄，一百餘名司機青年，已于僑情熱烈聲中歸國矣，

怡三千餘元鉅竊案 竊徒已捕獲

乃係失主之弟 被判監十一月

（本報怡保記者弟）廿一日

關于怡保粵籍華婦陳姬女士，于昨十九日報警失竊三千三百五十元首飾現款案，探局于嚴密偵查下，果于兩天之內，神速破案，緝將失主之乃弟某補獲，于昨廿一日移在初級法庭提審，失主乃弟直認盜竊乃姊鉅欵不諱，據供寫賭賭已用去一千五百元，深自懺悔云，經由各證人供舉，結果法官以被告有罪，判坐苦監十一個月云。

甲區籌賑會宣傳部舉行 第三次通俗演講

李曉山演述出錢出力之意義 鄭君平籲僑胞推行節約運動

—本報駐甲記者專稿—

馬六甲華僑籌賑會宣傳部，爲鼓吹節約，及辦理大會成績優良起見，特於昨晚七時半，假座青雲亭戲台，舉行第三次通俗演講大會，計重要職員莅場主持儀式者，有于德義，林大典，少典，李君俠，張治生，鄭君平等，秩序具佳，極擁擠，星洲樂隊奏樂，齊詠合唱救國歌以後，首由主席王德義致詞，大意希望僑君愛國務求實際，有紀律，守秩序，中華觀舞，多多出錢，支持長期抗戰，詞畢，遂即開始演講：一陳宗嶽君用粵語演推行一元還債運動（另錄）（二）李曉山君用閩語演述

出錢出力

略謂：抗戰至今已經二十個月了，在這抗戰期中，我們全國上下，莫不站在同一目標，同一領袖領導之下一致努力，前方將士勇敢殺敵的精神固不必說，而後方民衆的踴躍捐輸尤爲有史以來最熱烈的表現，誰都知道，在這國家民族生死存亡的關頭，如果誰放棄他的責任把目己的利益看得太重，把國家民族的利益看的輕，毫無疑義地這種人就是準備漢奸，因爲我們戰不但鄭州國家民族，反之即是國家民族的罪人．特別是在目前國際情形急轉直下，更不容許我們有依賴性的存在每一個中華民族的一份子，要堅決的抱定「自力更生」的信念，固然，國際上友誼的援助，我們亦不能抹殺，但是西班牙，捷克的榜樣尤不能不使我們加倍警惕，所以在今晚我特別的提出這個「出錢出力」的問題來和諸位談談；在你們所到這個講題的時候不是感覺到奇怪嗎？「出錢出力」這種事情大家不是已經做到嗎？但是，我們先要知道每一個華僑是不是已經盡了他的責任，我覺得我們對「出錢出力」的工作還不夠積極，這不能普遍，各界的僑胞還不能自動的起來，誰都曉得我們抗戰是長期的抗戰，不把暴敵趕出國土決不中途妥協，我們的領袖亦是這樣的告訴我們，但是長期抗戰並不是空口所能做到的，需要動員全國的人力財力物力才能夠抗戰到底，所以我們民衆的「出錢出力」就非有持久性不可了，那末我們怎樣「出錢出力」呢？誰都知道在這不景氣籠罩之下，大多數人的生活都是很苦的，甚至連吃飯的問題都不能解決，但是我們先要明白在國家民族還沒有得到獨立之解放以前個人的財產生命都不能得到保障，在這個時候我們個人寧可偷省一點把這一筆拿去幫助國家，所以我們大家要，第一加緊當月捐沒有擔任月捐的要自動到籌賑會報名，第二節省一切耗費相助國家，第三投資祖國開發祖國資源，這些是我們出錢方面的責任，至於出力方面呢，我們大家要第一，有特殊技能或體格強壯的愛國青年可以回國到前方抗戰，第二，隨時隨地向各落後僑胞宣傳一文字的口頭的一，第三，凡是中華國民應該宣誓不買××及拒制漢奸投機買賣，如果我們大家都能夠做到這些，那怕日寇強暴，國家民族不復興呢，（三）鄭君平用潮語講述，推行

節約運動

諸位僑胞，今晚兄弟所講的題目是「推行節約運動」節約是什麼意義，就是對於衣食住用都要儉省，一切無謂的浪費都要磨掉，尤其在抗戰時期，節約是非常重要的，最近蔣委員長在五中全會閉幕時的演說詞，最後指出我們此後應該加緊努力的途徑：（一）加強團結，（二）充實建設，（三）節約，他把節約列在第二點，指示我們十切實執行，我們是不能忽視的，因爲我們能節約才能刻苦奮鬥，勇往邁進，不節約則不稍退縮，不節約則志氣消，養成嬌奢習慣，意志薄弱，沒有苦幹毅力，不能負起重大責任，試觀以往歷代帝王，其儉約者身若，則天下太平，其驕奢淫樂者，則身不壇，亡，此只關係一姓一家之得失，若夫今日之暴敵由言，其勝敗關係全民族之存亡，故應全民族總動員，切切實實，一致推行節約保存物力，充實抗戰力量，爭取最後勝利，吾人要考第一次世界大戰，德國之敗，並非軍事不利，乃因物力不繼而失敗，因爲現代戰爭完全是人力物力總和的決賽，誰的物力經濟物質能夠持久，供給，就是誰最勝利，是故節約以保存國力，每個國人都要切實負起戰時國民的責任，我們須知切實節約，尤貴乎樂於輸將，若夫把下來的金錢，完全遺留給子孫，對于愛國事業一毛不拔，則此等節約乃甘爲守財奴，作子孫牛馬，遺下金錢，任子孫揮霍，於國家民族，毫無受益，節約實行辦法，應從上層做起，在國內應以行政長官公務員先做起爲民衆表率，在海外凡社會領袖應先切實做起爲大衆表率，商店及工廠東家應作職工表率，學校教師應作學生表率，父母應作子女表率，這樣切實做去上行下效，定可相習成風，親愛的僑胞們，復巢之下安有完卵，在此中華民族存亡關頭，我們沒有臥薪嘗膽，苦幹精神，何補時艱，若一旦國破家亡，欲如今日在海外處尊優越地位恐不可得，無國家猶太人被逐于德國，可爲殷鑒，願吾僑胞，宜各警惕奮勉，最後由宣傳部主任李君俠代表籌賑會向明星慈善社銅樂隊並場助興，極樂園借用播音機，以及諸熱心僑胞踴躍聽講，一併致謝而散云云，（三月二十日發）

推行一元還債運動

陳宗嶽

（甲）一元還債運動的緣起—各位僑胞：一元還債運動，這名詞想各位近來已經聽過的了，馬來亞各僑團，對于這種運動的提倡，也在高唱入雲了，我想不久的將來，這種運動就要像野火一般的燃燒到吾僑社會的每一角落，就要向吾僑社會的每個份子的責任心引起一種挑戰，那怕你是極渺小微弱的一個分子，都沒法不來接受這責任，所以兄弟今晚的話是對于一切僑胞說的：這是你我同要討論個明白的問題．在未討論之先我們須先知道一元還債運動是如何發起的，我所知道的，就這運動的發起人是上海的徐克台君，事緣數年前美國復興銀行公司借給我國美金二千五百萬元，同時，英國方面亦已商妥借款一千萬鎊，供巳訂了合同，按每一美金合中國國幣六．二五六九元；一千五百萬美元即合中國國幣一萬五千五百九十四萬二千二百五十元，又每一英鎊合華幣二九．○九一元；一千萬鎊，計國幣二萬六千零九十一萬元，如將英美貨款總計共合華幣四萬四千六百五十五萬二千二百五十元按中國人口爲四萬五千萬人，每人担負一元便夠償還這一筆國債．於是徐君發起一元還債的運動，當時滬上人士紛紛響應，聞他們早已集成一宗巨款了．

（乙）一元還債運動所涵的意義—說起這問題，事情似乎是怪簡單的，每個國民都獻給國家一元償國債，什麼都完了但我們並不因爲它的性質簡單，把它輕視，實則，反因爲它的性質簡單，把它重視了．一元還債運動有幾個重要的意義，第一，這是最切合於全民抗戰動員的一種運動，國民抗戰動員不外循着兩條途徑，一是出錢，一是出力，可是出力出錢要人人都有均等機會，是很難的一件事，地域職業年齡性別貧富種種差別都會形成致力出錢機會之不均，譬如我們馬來亞的華僑吧！我們身居海外，要有機會在戰場上來爲祖國効命，那就極難得了，如果不回去的話，這是簡直不可能的，有的說「出錢」就是我們惟一的責任或者是我們較能負担的責任，這話是恰當的對的，可是「出錢」的機會，一我說「機會」，因爲我當也是我幫國民的權利一就馬來亞華僑全體來說，恐怕還未達到均勻而普遍．所以這樣，固然有種種複雜的原因，而沒有一個覺而易行的方法卻是不能普遍的一個最大的原因，好，現在這種方法就在目前了，諸就是一元還債運動的方法，你想，一元國幣只合叻幣三角多錢，這是極輕的負担，這是無論男女老幼貧富，幾於無一個不能夠負担的，難道還不能有個機會給馬華的全體僑胞來出錢嗎？然而這祖子雖然輕於鴻毛，對於全民抗戰動員的意義，卻重於泰山了．第二，這是增進國家信用的一種運動，在爭取最後的勝利之掙扎中，鞏固和增加國家在國際上的信用，是一種極根本的要圖，我們不但要昭示世界，我們有越戰越勇，和越戰越多的戰士，不但要昭示世界，我們有地大物博，開發不盡的富源，我們要明明白白準準確確的昭示世界，我們有四萬萬五千萬實實在在愛護國家的國民，這個昭示，最好的方法，就無過於一元還債的運動了，一元還債是每個中華民國的國民都應該做的，而且都能夠做的，「應」和「能」配合在一起，我們就不久可以向英美兩國，向世界各國，作有力的證明—中華民國的國民全體是能夠個個地爲國家的後盾的，還每個地爲國家的後盾是我國極大的潛伏力量的證，中華民國在國際上的偉大，此後將以此精神以此方法來在其他各方面去表現，我想，數千年來，中華民族的每個份子，都聯合起來向着國家整個地爲具體的忠誠的表示的，這是破天荒的第一次，然而我們確信這一定可以成爲破天荒的第一次，因爲在運動「應」「和「能」鏈是配合在一起的—無論何人都要說「應該」都要承認「有起碼的力量」，第三，這是發揚大國有精神的一種運動，一元還債運動，不特有它的基礎建在現代公民的道德上面且有它的基礎在我國固有的精神上，凡是受了忠孝的中國人就無法不參加這個運動，在我國忠孝的教義上，孝和忠是分不開的，孝是忠的根源，忠是孝的極則，所以以「移孝作忠」「求忠臣必于孝子之門」，「事君不忠非孝也」，「戰陣無勇非孝也」等等的說法，無非說忠孝是不可強分的，我們現在不說忠君或忠于一人，但忠於民族，忠于國家，是現代任何一國的國民應有的道德，然而在中國的固有倫理，忠于民族國家即是孝于父母，乃且我們這民族這國家都是[illegible]以來一脈相承的，烈祖列宗，所賦予，每個中華民族兒女都對遠祖有盡忠廣孝的責任，這一元就是證明每人都是中國人的父母生的，除非他或她是漢奸或非中國人生的，誰肯推開給民族或國家這一點小小的貢獻，我可以再申說一句說，參加這個運動就叫做「盡忠廣孝」，即令餘力量最有限的也能掏盡力貢獻他或她的一元，就可叫做「盡忠」，貢了一元，也便是「廣孝」，這是說從前的孝是孝於一人一家一族的，現在的孝是擴大的孝給民[illegible]了，也是說孝道已經大大的推廣[illegible]這種忠孝的精神是最有利於抗戰[illegible]的，所以最高領袖最近在提倡國民精神總動員的時候對於這一點要[illegible]，恰好一元還債運動，正在推行，我們就應利用這機會來盡忠[illegible]，否則，我們不但是不忠，而且是不孝．

（丙）一元還債運動的推行步驟一從以上看來，一元還債運動，一[illegible]樣很簡單，一方面涵義又極重[illegible]乎可以行無不力，做無不成的[illegible]是談何容易，這個運動的成[illegible]要有相當的步驟，和一致的努[illegible]就鄙見所及分述一下．一，精神的振奮，萬事精神爲母，要這運動成功，第一着自[illegible]奮這種的精神，參加這運動的[illegible]身對這種運動的意義之深深的了解[illegible]換的熱情是絕對不可少的，所以未事之先當先有一番自行探討和向外宣傳的工夫，我們應照一目標，使馬華社會分子無一個不受了這樣的[illegible]

（待續晚版）

吡華籌賑會 常委會議紀詳

決議設僑生部

（本報怡保記者弗）

吡華籌賑會，於昨廿日下午二時，召開第十五次常務委員會議，到有廿多人，主席張珠君，紀錄馮衞雲君，茲錄議決事項如次：（一）覆准前期議案，通過，（二）各部報告，通過，（三）編定漢武合唱團在內外埠表演程序案，議決，函詢合唱團對無電火之處，准吾援納，然後再由總會編定之，（四）籌設大規模賣物遊藝會，議決，授權劉伯韓，張琛等三位先徵求鄰仁收意見，後向政府討人情，訂定辦法，（五）推派護送第一批回國機工赴星人員案，議決，趙善安等二位護送，（六）發行月捐事，議決由趙善安等負責，先發三萬枚獎章，（七）促進各分會事，議決，授權募捐部籌劃推動之，（八）加設僑生部案，議決，授權唐宜貴君負責召集僑生會議，選舉該部職員，（九）四月四日兒童節何表示案，議決，由劉伯韓，黃應軒，陳乃臣三君，徵求各戲院一場收入助賑，（由上午十一時至下午三時），票價定一角，二角，但成年人則加倍，刺劵，歸由校聯[illegible]

國醫
姚仲璜
138 South Bridge Road,
Singapore
石叻民泰街口大馬路醫

國醫
陳翼雲
No 14 Marlarbar Street,
Singapore
石叻小坡馬拉巴街

敬告知交

星洲瓊屬僑賢王紹經先生平日待人接物和藹可親治家教子以著義方對於社會公益事業無不盡力襄助最近國難當前慨捐賑濟祖國難民不遺餘力自由救國公債十萬員蔚爲欽佩方期享遐齡乃天不假年竟於國曆三月十八日下午十時壽終於東陵加冷律五一三號本宅享壽八旬加三溘然長逝同人等誼屬知交特此代告

李偉南　曾紀辰　李亮琪　韓勉齋
林文田　楊纘文　李德初　王兆松
李振殿　區覺堂　郭新　張星垣
陳振賢　林師萬　陳開國　符致逢
仝啟

南洋新聞（二）

降華校慶祝兒童節　決定舉行
兒童健康比賽
經成立委會選定職員　比賽簡則草案已通過

—本報駐吉隆記者稿—

吉隆坡各華校，於昨日下午二時半，假尊孔中學禮堂，舉行代表聯席會議，討論關於慶祝兒童節日，應否舉行兒童健康比賽，到會代表甚踴躍，推林珠光君爲臨時主席，盧崇君爲臨時紀錄，茲將其會議結果採誌如下，（一）議決於兒童節日舉行兒童健康比賽，并即席成立「慶祝兒童節吉隆坡華校兒童健康競賽委員會」，負責進行，（二）委員會各部委員，當選者如下，正主席林珠光，副主席麥宏泉，專務股正主任盧崇，副劉見闌，徵求股正主任沙淵如，副吳瑞基，招待股正主任陳玉澤，副梁心美，稽查股正主任郭俊覺，副趙伯猷，佈置股正主任劉文彥，副趙伯俊，宣傳股正主任任致雲，副鄧伯豪，娛樂股正主任鄧尚義，副謝適予，（三）通過兒童健康比賽簡則草案，附誌于後，（四）向各熱心家徵求贈品，于兒童節贈給各兒童，（五）函請本坡各娛樂場所，于兒童節開放，招待兒童自由參觀，

簡則草案

一，比賽日期定於四月四日上午十時，二，比賽地點在吉隆坡中華大會堂，三，報名日期由三月廿四日起至廿八日止，四，報名地點在吉隆坡（尊孔中學）（中華女校）（化南），五，檢查員計例員助理員均由本會聘任之，六，參加資格，一，凡吉隆坡曾經註册之華校皆得派選參加，二，參加比賽者之年齡限定由五歲起至十六歲止，分爲女童男童兩組（一男童組由男檢查員檢查，女童組由女檢查員檢查之，倘女檢查員不敷分配時，則只由女檢查員檢查胸心臟及皮膚數項，）三，各校參加人數，比例規定如左，一，全校學生人數在五十人以下者得派一人參加，二，五十人以上一百人以下者得派二人參加，三，每凡五十人即可派選一人參加，五十人以上即可多派一人參加，餘類推，四，凡身體部份殘廢或畸形者不得參加，七，比賽方法，一，關於年齡體高體重之測驗，以麥克樂氏所統計者爲標準，二，測量體高體重概以年齡作根據，三，年齡計算法以實足年齡爲根據，倘年齡超過六個月以上者增加一歲計算，六個月以下者不增加，四，體高超過標準一寸以上，或低於標準一寸以下者扣體高分數百分之十，五，體高超過標準二寸以上，或低於標準二寸以上者扣體高分數百分之二十，餘類推，六，體重超過標準三磅以上或不足三磅以下者，扣體重分數百分之十，七，體重超過標準六磅以上，或不足標準六磅以下者，扣體重分數百分之二十，餘類推，八，比賽項目以體高，體重，姿勢，皮膚，眼，耳，鼻，牙，心，肺，喉等十項爲比賽項目，九，每一項目定爲一百分，各項目合計以總分數最多者爲優勝，十，倘賽員分數相等，則以體高體重所得數多者爲優勝，八，檢查時定在四月二日舉行檢查，九，比賽結果於四月四日上午十時開會時發表之，同時分給獎品，十，獎品由本委員會徵求社會各熱心家報效，十一，參加比賽者，須由所代表學校之負責者證明，始得參加比賽，二，比賽者於參加比賽前，須向本會領取比賽證及比賽檢查表，該檢查表先爲填復呈交本委員會，始得參加比賽，三，參加之華校須將校名單於規定之時間內送交本會指定之報名處報名，四，凡已報名參加後，未經本會同意，不得更改，五，參加比賽者，赴會與返校，均由各校自己負責，六，凡參加之學校，除比賽員之外，得派該校原有人數四分之一，到場參觀，（附設名單）男生年齡體高體重對照表（英制）女生年齡體高體重對照表（英制）健康比賽記錄表，

太平街市公用水喉被封鎖
廣福二會館
聯銜呈請開放
能否如願待潔淨局會議解決

（本報駐太平記者專稿）

太平各街道旁之公用水喉，自去月初突被當局封鎖後，市民咸以爲不便，去月潔淨局會議時，席間曾有我僑非官議員黃清和君提出質問，經過一番激烈之辯論後，結果議決移交下屆會議解決，經過詳情，已探誌本報，頃悉此間我僑最高機關廣東及福建二會館，有鑒及此，爲謀僑衆福利起見，故于日昨聯銜具稟呈請叻州參政司及潔淨局主席，條陳封鎖公用水喉之利弊，要求將各封鎖之公用水喉開放，能否如願，須俟本屆潔淨局常會解決也，茲將該呈文探譯如下，

呈文

叻州參政司潔淨局主席鈞鑒，吾人乃太平有納水稅者，故敢奉函，關于公用水喉被封鎖事，吾人知爲潔淨局所議決者，因擬裝設市區外之水喉，但以水量不足，故用挹此注彼之方法，而將公用水喉封鎖也，然而此舉實行後，市民咸感不便，蓋因太平非富有之地，且多數房屋，已將破爛傾圮，大多數市民，均賴公用水喉之水，以作食用，而不願化此鉅量金錢，在其破舊屋內裝設水喉也，吾人以爲不應因太平水量之不充足，而將公用水喉封鎖，以資補救，當另謀善法以解決之，譬如政府公務員之住戶，彼等繳納固定之水稅，可以任意用水，不加限量，如彼等納水稅，與市民同樣，吾人以爲太平之水，定必足用也，故請求依法而行，使可節省水量，勿將公用水喉封鎖焉，政府今發轄水量不足，然而同時卻于市區外裝設新水喉，且該處居民，又未繳納水稅，此舉吾人實不敢贊同也，如因水量之耗費太大，而封鎖公用水喉，禁止市民公用，何以公園內之噴水管，日夜開放，每天白白耗費寶貴之水，達一千加侖之多，是令人莫解，政府既以水量不足爲理由，而將公用水喉封鎖，但另一方面則並不確定爲不足，而准許住戶之裝設新水喉，如此豈非顯明表示政府之不願將水供給市民公用，而壓迫市民裝設水喉乎，此舉實與潔淨局律例第九章第二十三節有所抵觸也，吾人僑以至誠懇求政府將議決案推翻，收回成命，重將各街市公用水喉開放，市民當感李不淺也，太平廣東會館福建會館謹呈，（三月廿一航訊）

梹機工服務團
訂下月三日動程
僑領林連登君　允助費用二百餘元

本報駐梹記者稿

自梹華籌賑會徵募修機駛機人員回國服務委員會，協同南僑總會極力徵募以來，本嶼機工報名參加者，甚然踴躍，截至今午截止，已達七十一名，聞該會徵募此等人材，擬以一百名爲額，至額數滿足後止，該隊人員，將于下月三日動程赴星，而于下月三日取道回國，爲祖國服務，又聞僑領林連登，答應以三百六十元資助四名機工回國服務費用，而其他僑領紛起響應者尚有多人云，（廿日）

錫業不景
失業潮浪　波及歐人

本報駐怡記者專稿

近打區之錫業，近來受不景氣之影響，情勢極爲惡劣，失業潮之趨向，竟有普及於歐籍人士之危機，在近打區內之採錫區，最近據調查所得，停歇就，就問偶如有受聘爲採測錫源者，其薪金亦不過按日計算，甚少有維持至一月者，其惡劣之情勢，于此可見一般也，據一著名之錫務家語記者稱，據彼之意見，認爲本季出口額開放將無望，今日爲國際錫限委員會開會討論之期，各礦務家均以惶恐之心等待其結果，若此次如無較好之結果，則情勢更難堪設想也云，（廿一日發）

梹竊案層出不窮
竊腳踏車
一日有三宗
總警長將發出警告車主須謹慎

（本報駐梹記者稿）

本嶼總警長鑒于邇來竊案層出不窮，特于日前致函我僑領，協助防範，各情業誌前報，茲探悉總警長以腳踏車之被竊，每日平均有三宗，實較其他竊案爲多，爲引止此種案件之激增計，又于日昨發出警告腳踏車主書，內述凡乘腳踏車者于下車時，將車停放路旁，未曾上鎖，警察將給予由總警長發出之一警告單上書「此車未曾上鎖」，又無人看管，將有被偷之可能，以後將車停放路旁，宜謹愼上鎖，以防失竊」云，（廿日）

怡保一律師
駕車傷人　官判有罪

本報駐怡保記者專稿

怡保歐籍律師麥威花氏，因于二月廿五日在務邊路，駕車疏忽，致撞傷一華籍婦人，致被當局控告于怡保初級法庭第一堂，被告聘有律師勿士氏代爲申辯，政府方面則由交通局長去帝氏主控，在研審之結果，法官認被告確屬有罪，而被告亦承認有罪，於是法官遂宣判罰被告二百五十元，同時剝奪被告駕駛執照五年，在判案後，法官復對被告稱，依據律例，凡與本案同罪者，均應判以徒刑，惟念你有家庭之負担，及經主控方面之同意，請如判罰款項不在二百五十元以下，及剝奪駕駛執照者，亦儘可換取其他之處罰，故今乃判決如上云，廿一日發，

繁華日刊

立論純正　趣味濃厚　消息迅捷

不受任何方面津貼　始終保持獨立態度

早晚兩刊　銷數最多

刊載廣告　效力最大

承頂聲明

逕啓者茲有本坡大馬路門牌二百九十二號鮮豐號經營什貨生意原是合股開辦茲因股東陳永昌陳英二人志圖別業願將自己名下所佔鮮豐號之股份退出讓與李友承受由登報日起在一星期內交易清楚倘陳永昌陳英二人有與街外來往揭借賒欠等情請即與陳永昌陳英二人理妥一經交易概與鮮豐號無涉如日後鮮豐號生意盈虧亦與退股人陳永昌陳英二位無關特此聲明以免後論此佈

中華民國廿八年三月十九日　承股人　李友　退股人　陳永昌　陳英　全啓（三）

承退聲明

啓者怡巴頓蘇丹那街門牌四六又六號，藝華汽車廠原係李牛個人經營，今因李牛志圖別業，願將藝華汽車廠全盤傢私店底概行頂與何才繼續營業，倘藝華汽車廠日前有與街前各商號或個人來往賬項，借款，担保等情轇轕未清者，自登報日起限一星期內前來與李牛理會清楚，逾期乃係自悞，與承頂人無涉，特此聲明。

中華民國廿八年三月二十日　出頂人　李牛　承頂人　何才　全啓（三）

承頂聲明

啓者本坡勞明拉街門牌二百五十九號時代女衣服生意原係杜鼎喬創造今因志圖別業願將時代全盤傢私出頂與梁成偉承受倘時代號與街外來往數目等款項未清者期限一星期內到來理妥過期乃係自悞特刊報端聲明以免後論此佈

中華民國廿八年三月廿日　出頂人　杜鼎喬　承頂人　梁成偉　全啓（三）

痔

速除痔瘡之苦

痔瘡不僅男子患之婦女亦每爲其所困痛苦之外常使患者生趣荒廢殊有靈效無比之第威德痔瘡膏可以迅速奏效何必困憊受治耶第威德痔瘡膏爲治痔專藥盒內附有衛生射藥當服用時置於使病立速痊癒患者一經使用痛疼立止安適如初凡有痔瘡痔血以第威德痔瘡膏功效立見

各大藥房均有出售

第威德痔瘡膏

M49

公昌洋服專家

久已馳名

星洲吉寧街壹佰零七號

名貴清香

港粵三達化學家製造　有限公司出品

各洋貨商店均有發售

三達萬里香水

總批發

星洲三達化粧品公司叻庄

長泰街門牌七號：電話二三八三六

本坡代理檳院街六十四號縣發號

檳城代理亞貴街門牌八號友興公司

首都大戲院

大馬路 CAPITOL 水仙門

今晚獻演　六時正　九時半

MACURS SHOW

八十團員　五十美女

世界萬花團

藝術盡上乘　歌舞俱特色　明目・悅耳・醒腦・清心・

雄視一切　更勝一切　美・妙・熱・烈・

娛樂歌舞　觀衆如潮湧

—廿世紀—

先嚴紹經府君慟於民國廿八年三月十八日即夏曆元月廿八日下午十時壽終於加東裕切律五一三三號本宅謝生於前清咸豐庚申年閏三月十九日未時享壽八旬加三不孝等親視含殮遵禮成服敬告

親戚朋友兄弟們

主喪不孝長子王先樹泣告

民國廿八年三月二十日

中外要聞（二）

粵主席李漢魂將軍
戰時庶政一新作風
扶持正義剷除貪污集中才力
調整機構加緊救濟發展生產
運用斧斤髖髀去去然掃除積弊

（戰地記者劉富）

最近廣東局面確有一個好轉，廣州失陷以來，一般人們心裏所留存在的各種沉悶的感覺，現在是逐漸的消失了，首先，給與人們快慰的事，是黨政軍三方面的改組或加強其機構，特別在軍政兩方面，負責的人都是一向爲大衆所景仰的人，其一是握軍的手，個者張發奎，其二則是曾以封金掛印面阻撓了內戰之再發，以威力在陽海綫把南路綫粉碎了敵人的強師之李漢魂──新任的廣東省主席。過去廣東的政治，確乎無須諱言的是混濁一團，表現在官吏上的，是貪污，是臨事苟且，表現在公事上的是遲緩敷衍，因之表現在民脚上的，是無邊的痛苦了，自然的，所以苦得如此混濁的原因，是有其各種苦衷的，而爲首者不是一個健幹的人，却是其中主要的理由，到底華南戰爭爆發了，那種不健全的體系，在敵人的迅速的進展之下，總是顯着其弱點，而至紊亂不堪了，但是爲了要配合『軍事的攻勢政略』和政治的封鎖，這策略的原因，讓廣東政治這樣下去，是勢不可能的，對于新任主席李漢魂先生，我們確有一個新的企望。

三個星期前（一月中旬）正是他剛接任的時候，在一次民衆歡迎大會上，他曾宣示過他新的施政方針，他說第一扶持正氣，第二剷除貪污，第三集中才力，第四調整機構，第五加緊救濟，第六發展生產，關于這六個方針他都有很詳細的說明，特別是第一與第二，他強調地說：『正義不張則邪氣乘機而起，由亂民而漢奸，這個發展是極有可能的，所以他提倡氣節，氣節比生命更來得重要，才力呢，中國雖然是人才缺乏的國家，但求在上者並用，則尚可彌補這個缺陷，所以他主張把才力集中起來，不論他是什麼黨什麼派，什麼年齡什麼性別，省份，祇要是一個人才，祇要肯爲國服務，他都盡量集中的用。

記者訪問李先生的時候，那是二月的上旬，正是他發表『一月來省政府重要設施』一文的時候，以上項所述方針爲根據，有若干事情是做得相當使人好感的，例如，『組設經常救濟施』和『豁免抗戰地稅』，『改組賑濟與加緊賑濟工作』等。

那一天，我們談話的範圍非常廣泛，軍事政治問題都有談及，現在就可能範圍內記述一些出來，首先他答覆記者的提問，他說，辛苦并不算得什麼，不過新舊交接，好些事情還是千頭萬緒，弄不出端倪來，你想，一個校長新上場也得三個月的功夫才弄得好，又何況一個省呢，確是相當艱劬……當軍人的都是過慣簡單生活，現在過此生活的確是相當艱劬……接着他就報告一下關于最近粵省已辦或將辦幾件事項。

第一件，他要辦一個農村幹部學校，盡量的提煉出新的幹部出來，因爲抗戰的基礎在于農村，這種工作是必要的，目前廣東農村大都有這個毛病，大部份的優秀青年都沒有在那里工作，而另一方面，負責工作的人也實在太少，往往十幾個差事堆在一個人身上，不說高的，就是一般老百姓起碼也得兼三個職，例如什麼壯丁隊長，鄉長，父老之流就不必說了，每個鄉公所門前的招牌，有五六個以上，所以目前的急務，就是盡量的發掘有爲青年到幹部學校來，以一年的時間爲訓練期，在期內教以非常時期的政治技術，畢業之後即遣到各縣去，因爲要求工作效果的原故，每一個學員畢業後規定必須服務一年，方准辭職，現在這學校已着手開辦了，大部的學員亦已選定，這時期肯吃苦的青年委實不少哩。

第二件，對於用人他是絕對公開的，同時也是絕對審慎的，因此目前還有好些縣長懸缺未委出，特別是淪陷區的，這種必須是工作能力極好，而又當地有聲望的人，因爲他所負的責任非常重大，爲了這件事，李先生感到非常困難，叫人介紹也沒有合當的，一說到這里，他特別鄭重地對記者們說，你們有誰覺得自己可以勝任的可以介紹給我！記者們都報以一陣笑聲！）再次，對于用人，他絕對歡迎介紹，但任用與否，必須權操在我！因爲這樣指揮才可以統一，權責可以分明，對于過去那種『特權保存』的方法，他是絕對不接受的，過去廣東政治所以比別省來得紊亂，就是這種『特權保存』的壞作風作怪，你想，像某主席任內，廣東九十餘縣，屬于他直委出的祇有十餘個，這怎辦行呢？

第　件：從速恢復或創辦各種有利民衆的事業，這種事業絕對歡迎民衆自己來辦，自己管理，如果民衆力量辦不來的，省政府當幫他們忙，或完全由政府全力去辦，但求對民衆有益的，必要的事，政府方面還賠了大本也得要辦的，在這個撤網底下，他設首先打算恢復平時的交通狀況，增加各路的車輛，不過這工作相當麻煩，因爲廣東大部份的車輛都留在廣西，因公路破壞了沒法回來，現在祇有設法把各車的機件拆開了，分部的搬回廣東。

第四件：壯丁訓練問題，抗戰以來廣東所做較若干省份尚算辦理完善，不過在農村中還有不少惡勢力存在，好些工作還未能如願意開展，今後，他打算採用過去廣西的辦法，以仙萍而安定被逃亡者的標準，徹底中的人，如有劉枝原因確不能擔任的話，可以用若干數量的錢代替，議沒有過份另一個代他執行，出了任務的人作爲養家之資，這樣辦法如果善于推行，也許可免除過去很多這方面的弊端。

除却上述而外，我們還談到宣傳壯丁問題，海外通訊問題，徵伕問題，李先生都有很值的主張，可惜這里都不能記，總之，廣東的政治，在李先生那種幹事的精神底下，將有一個新的姿態出現，這是我們的希望同時也是我們底深信！（二月十八日追記于新豐）

全國地方金融會議閉幕
孔院長致懇切訓詞
中國經此一戰將永成爲強國
共同奮鬥發展戰時經濟威力
坐言起行務須貫澈實踐政策

〔中央社重慶本月十六日電〕孔院長十五日在全國地方金融會議閉會訓詞，（編者按，六日會議開幕時，孔院長亦有訓詞，）這次財政部召開地方金融會議，在短短的五次會期中，諸位都能聚精會神，詳細報告，和精密討論，並且在審查和討論的時候，都能夠發揮自己從經驗方面學識方面所得到的見解，和貢獻國家社會的策略，意義是非常重大的，今天最爲詳細，在訓話中曾指示我們在抗戰時期，有三件要事，一是軍事，二是教育，三是經濟，經濟與財政息息相關，而財政又爲一切事業之母，沒有財政，則一切都是紙上空談，無從實現，所以要維持財政的來源，就要發展經濟，而發展經濟，又以金融爲重要，諸君來自各地，或掌管地方財政，或主持地方金融，責任，都非常重大，在此非常時期，能夠聚首一堂，共同討論種種貢獻國家的大計，已抗戰必勝，建國必成的目的，這種機會，可以說是千古難得的，大凡一個人生存世間，無論壽命長短，總是希望能爲國家民族盡點責任，對國家社會有點貢獻，立德立功立言者，就是這個大義，現在當此全面抗戰以求生存獨立之下，全國人士，要不齊心合力救亡圖存，之我國歷史，每當外人侵略的時候，雖也有一致團結禦侮的事例，但是從沒有如這次合全國力量一致堅決對付的，我們相信經過此次抗戰以後，我們已打破了敵人統一遠東的迷夢，予敵人以深刻的教訓，此後敵人再不敢輕視中國，而我們也由此次大犧牲而醒悟過來，也正好像金子經過了熱的鍛鍊，清除渣滓一樣，從此脫離次殖民的地位，永遠成爲世界上頭等的國家，而我們的金融會議，正在此劃時期間召集，其意義重大不言可知，我們如果要對國家對社會有所貢獻，立名不朽，此刻正是難能可貴的時機，以後恐怕再也沒有像這次的絕好機會了，近時有許多人議論政府的開會，毛病就是會而不議，議而不決，決而不行，行而不力，這大概是因爲會議與會的人員，都喜歡提案，議案太多一時也討論不完，於是祇好草草敷衍了事，我們這次會議，議案雖不甚多，但是關係抗戰建國和復興民族者甚大，這可說是歷史上的會議，其重要性，自與平常一般會議不同，我們經過詳細的研究，討論，已經決定了供好計劃，就必須一一見諸實行，決不可束之高閣，希望各位明瞭自己所負責任之重大，因到本地以後，照着計劃切實去努力，糾正以往的毛病。

今後最高領袖訓話，對金融界過去種種的措置，補益，對國家都很有極大之裨益，我們的軍備，實在是不如人，可是我們的金融制度經濟組織，是敵人所最懼的，雖然，敵人用盡種種方法，要破壞我們的金融，破壞我們的經濟，但都枉費心神，毫無結果，現在我們的法幣信用，雖經過長時間的戰爭，依然是很穩固，在國際方面得到非常的地位信譽，讓匯豐銀行股東年會的報告，及英國財相西門的演辭，對于我們法幣的信用，都備極讚揚，不但是第三者態度如此，即連敵人方面的學者專家所著的論說，也不能否認，這種事實，由此可以見到中國的幣制金融，在國際上已得着相當的地位，可是，這種成就的信譽，不知費去了多少功夫，把握和信譽的變化，不知做成的這種可喜的成績，對於抗戰建國復興民族之裨益甚大，我們不但要維持這種局面，還要把他種進頭做，所以我們今後還要加一番刻苦工夫，勵精努力，此次會議既有了詳細的計劃，要就按步就班努力推行，此外，還要聯絡合作，要有整個的計劃，整個的組織，決不能各行其是，漫無準則，本人此次出席教育會議，曾對與會人員說明，教育爲國家之母，我們今後的教育，要養成適合於下列四種條件的人才，（一）有高尚的人格（二）有健全的體格（三）有適用的把握（四）有合羣的精神，這不但是教育方面須要如此辦理，今後諸位訓練人才，也要如此，過去教育的結果，一方面，從學校畢業的人才，都感覺無事可做，一方面，社會又覺無可用之才，學校畢業學生，不合適社會需要，而社會又不能容納這班人材，這就是過去教育的缺點，今後金融界方面對于具備這四種條件的人才，更要加以獎勵，培養後進，提拔人才，這也是今後金融界很重要的一種任務，近來，交通不大方便，各位又都各有任務，不能在此久留，所以此次會議，今天報告結束，希望各位都能本着這次會議的方案，切實聯合各方實行，選擇能夠幫忙的人材，予以適當訓練，將來可以幫助國家，今天本人所說的話，不無可供各位參考的價值，望格外努力，希望此次戰爭能夠戰勝敵人，早日結束，在三民主義之下，建設中國，不但是要復興中華民族，而是要達到以天下爲世界大同的最高目的。

新嘉坡吉寧街八十六號
廣祐昌專家洋服

中外滙流
廣東省銀行新嘉坡分行開幕誌慶
潮安聯誼社敬

利福於民
廣東省銀行新嘉坡分行開幕誌慶
星洲商業出版社劉德權賀

百粵財銓
廣東省銀行星洲分行開幕盛典
公發鳴辰康莊和昭

發展經濟
廣東省銀行新嘉坡分行開幕誌慶
新嘉坡酒商公局恭祝

美滿姻緣
陳孔嘉先生令郎金榮君與黃晉先生令嫒瑞依女士結婚誌慶
王梓榮 鍾毓麟 王□□ □□□ 陸梁彬 何□農 仝賀

石叻代理廣利生周蘭記 各埠營業商店 馬六甲亞山和
吉隆代理廣衛生 周蘭記棧

強身健體
功效宏大
香港天壽堂海狗鞭健腎丸，各國大醫師，均一致贊許，認爲療腎聖藥，使體未老先衰者，回復少壯，身體弱者，回復壯健，老者服之，回復青春，青年服之精神加倍，強身健體，功效宏大，乃補身獨一無二聖藥也。

中英政府註册大醫生化驗藥質精良
白羅仙
PINOCINE COUGH CURE
治咳 療肺癆
平哮靜喘
潤肺除痰
各處均有出售
馬來亞總代理吉隆坡廣衛生
批發處
星洲廣利生
吉隆廣衛生
呷坡保和堂
芙蓉余仁生
庇能余仁生
怡保萬春堂

新嘉坡華僑籌賑祖國難民大會委員會收到義捐月捐捐廣告

……許廣利 鍾就旺 ……敦 白碧坤 白成 ……一元五角 陳兆垣 柳克敏 黃五 陳 ……二十八元 ……一元二角五 蘇根 ……五角 劉奇昆四元 ……林有盛 三江五 ……各二元二角五 顏 ……榮新英 王建源 陳徹貞 汪泰源 ……永發 羅添 大 ……記 辛昌 陳啓德

共六百五十一條叻銀一千五百十九元另四占 是日計收國幣一條一百元 叻限六百九十一條一千六百三十五元六角五

特捐連上四百七十二次國幣一百九十三萬三千八百零二元五角六 叻銀一百四十七萬零二百八十四元三角六

月捐連上四百六十二次國幣五十一萬三千二百七十三元五角二 叻銀五十五萬四千五百二十九元六角八

連上次總合共國幣二百四十四萬七千零七十六元另八占 叻銀二百另二萬四千八百一十四元零四占

中華民國廿八年元月十七日

第四百六十四次月捐

廿八年元月十四日

……

瓊幫　交十二月份

嬸媽 陳等球 陳亞輝 鍾金普 陳金鳳 亞泉 絲明黨 方德沂 盧細細 李吓跌 吳烏碎 李天壽 解文鳳 林亞軽 鄭阿爸仔 李玉深 吳吓扶 一百條各六角 以上人力車主公會一百條叻銀六十元交十一月份 計一百另一條叻銀九十元

符壽文 符昌信 符昌裕 符昌駒四條各三元 徐鈺元 符家屿 符昌佩 李健昌 李家鵠 林獻廣 符之養 周慶忠 黃信儒 林鴻旭 符鴻 珪 符纘豐 朱學江 符樹杰 符儒桐 符用周 符蘭壹 符國銘 梁安進 李家椿 符蘭應 二十一條各二元 無名氏一元六角 符家美 張 所脊 林鴻富 符家倫 符世楠 符杏軒 陳文 汀 孫人華 王大柏 九條各一元 計卅五條叻 銀六十四元六角

第四百七十四次特捐

廿八年元月十四日

特幫

武漢合唱團（湖北同鄉會歡迎宴會節約助賑）國幣二百元 乙條

福幫

張文廉獻金節約助賑國幣一百元 傳成科節約一十七元八 義務團同人報効一十三元 計國幣乙條一百元 叻銀二條二十元零八角

瓊幫

檳港瓊南暢僑賑會節約二十七元五角二 瓊僑王氏祠全人獻金三十六元 育英學校員生節約三十……

謝俊輝四元九角 秀 春興 陳…… 王明成 德合 利昌 荃美 ……東 劉秀杰 中益 極樂 生堂 藩純火 條各三元五角 條各二元八角 亞順 再寧 吳坤懷 陳若 會和 一十六條 長貨 成豐 豈 建通 郭乾 喜 王德光 陳……

[illegible]

—完　未—

江村橋爭奪戰（一）

江村橋爭奪戰一幕，時間延長至十七天，以寇方之兵械，當飛機大砲之兇猛，卒能守至半個多月，這雖是明日黃花的事，但，這種抗戰的精神，是許久不能磨滅的，而且，報章還沒有作詳盡的露佈，敵騎自惠陽登陸後，來到這裏，方才遭遇了對手，這是值得我們的描寫紀載，其價值，不特可詳載於寶貴的篇幅，而且，還可編作可歌可泣的現代抗戰名劇，這種地把全副精神，來描寫的緣故，所以記者，特這個戰幕，閱者諸君，戰爭戰情體底，當亦爲之拍掌叫好罷。

（抗戰人物介紹）

未寫戰情之先，讓我先介紹這裏的抗戰人物罷，抗戰隊員，當然是禺北花縣的壯丁游擊隊，抗戰的領導者，乃爲廣東抗敵自衛隊第二區統率委員伍觀淇，副委員利樹宗，伍氏是禺北第七區和風鄉南墟村人民，他現年已是越過了大衍之年，頭髮頒白的了，可是尚有馬伏波據鞍顧盼的氣慨，和黃忠寶刀不老的勇氣，這纔是難能可貴，他是一個願瘦的人，是一個文縐縐的人物，他少年時代，曾負笈於廣雅書院，後來棄文就武，這才入保定軍官第一期講武堂，畢業之後，忽又學尚道身道學，口不離孔孟之道，自從前清任過新軍的標統後，鼎革以還，曾任了一次中央顧問，自此遂絕于仕進，尤其口不言帶兵，終日說仁義道德，及李任潮節度了嶺南，三番數次的請他復出，大有使君不出，如蒼生何的意，伍氏才允出面辦理省政，編練兵團，在高塘墟辦民團教練所，專事肅清盜賊，結果是四鄉平靜，他是不講戰爭的人，這次竟慨然的受任了自衛統率委員職，而且用武抗戰，這才是可貴的用武，這才是值得介紹，利樹宗，是花縣小佈人氏，歷任團長、憲兵司令等職，上海戰一發，他任旅長，率部北上迎戰，也曾立了汗馬功勞，這次退休，奉命協助伍氏，當有他的抗敵經驗不少的貢獻，伍氏的部屬，各大小隊長，都是經其嚴格的選擇，能戰的隊長，是謝鏗，盧針，盧乾，鄧佐，鄧聯，和范某等，鄧范等是相隨伍氏多年的軍人，謝盧等，是多年的綠林，打仗是不貶眼的，因爲有這樣的人物才能夠力戰半個多月，其次尚有高塘訓練養成所的畢業生，都是伍氏的學生，他們補匪最有經驗，爲伍所素陶，很能夠努力做事，不怕死的人們，加上這一班人爲隊長和隊員，更是團結能戰的了，這都是非一朝一夕可能練成的，還有禺北花縣各縣的子弟，都很信服伍氏，故此能夠戰而不亂，這就是抗戰多日的基礎，是不輕易做來的，（血戰江村橋頭）伍氏就任第二區統率委員後，就在禺北高塘墟十八社學內設辦事處，（據高塘墟與江村墟相連，鐵路以西是高塘，以東是江村）朝夕抽調番花各鄉壯丁常備預備隊訓練，當敵騎連陷惠陽廣州後，原因要擴展他的廣州外衛線，于是鐵蹄踏到了禺北了，那江村距離廣州，不是過三十餘公里，雖是江村，每年五月節的龍舟賽會，就在這江村橋下舉行，相信不少的人們，都曾到那裏看健兒們的奪錦精神，不圖那樣的精神，移到那裏抗戰，當敵騎一路由廣州北指的時候，一路由廣州番花前進，一路是由粵漢路北上，消息傳到伍氏耳中，知道這番免不了一戰，於是一面把江木橋折斷了，一面又把村鐵橋毀了，以阻敵兵，這是舊曆的八月廿九日，廣州是失陷了，廿八月卅日那天，敵兵便到了，伍氏早已調集各鄉，如蚌鶴，騙湖，人和，高增，南埔，神山，飛潭，朗頭，羅溪，石崗，和花縣的石嶺，鼓山等處的當後備隊，兵到防，各鄉奉令，一班子弟都是異常興奮的，一個個都荷着長槍和手槍，大旂等，依時到步，精神奮發，沿着兩崗海口。人和公路，和江村橋以北一帶佈防，號令森嚴，日夜都弓上弦，刀出鞘，把多少沙包，築成了臨時的防禦工事，單簡地，掘了散兵壕溝，添派步哨傳遞消息，伍氏首先召集那班隊長員兵訓話，說是敵人踏到這裏來了，我們的田園廬墓，還在這裏，不抗，是沒有希望，與其不抗受宰割，那裏似得抗戰求生存，衆人于是很興奮，一個個都武裝準備，那啗兵更是精神，他們接受了命令，晚上伏在小屋子裏，和兩三個同伴，靜靜的向前監視着，九月初一那天，敵人是開始的動員了，初時，不敢輕進，冒失地放了數十發的巨炮，向江村亂轟，試探我們的動靜，我們奉了命令，伏着不動，敵人試[illegible]千多人馬，[illegible]田等部，這次眞是來攻了，一開首就是飛來了十多架飛機，嗚嗚的往來窺伺，伍氏知道是進攻的開始舉動，當即到了×處壕溝，使令不准舉動，這是生死關頭，不要懼怕，愈怕愈是死路，只有鎮靜應付，方纔是生路，部屬聽得，都很肅靜地，擊着槍，散伏在臨時的壕溝裏，接着就是敵機的炸彈到了，轟隆轟隆的震天作響，都是在附近的爆發着，田氏乃命左右轉槍法的，用機關槍射擊，敵機于是不敢低飛，旋發出指示目標的烟幕，砰隆……砰聲的大炮聲隨作了，好不厲害，彈着處，那烟塵泥土，飛揚了數十尺高，這緊張萬分的當兒，伍氏又令各人鎮靜，我方不忖這一槍，只是三數枝機槍射擊敵機能了，這樣的消耗的攻擊，約莫是四十分鐘，敵見我方沒[illegible]，但[illegible]聽得砲聲漸漸疏落，知道敵必是進攻的法門，旋令各人插準，向前瞭着準備，於是督針，高佬乾，閻風，鄧老佐，等一班人們，都很興奮，敵騎是到了，遠遠聞得咕咕咕咕的口令和技技的履聲，接着是發現了敵的影子，約莫距離了斷橋五百米達，伍氏遂令開火，卜卜卜卜砰砰的一輪如貫珠的槍聲，向着對方射去，塵飛處，敵方于烟塵籠罩中，似是跌仆的不少，這樣的射擊着，弄得敵方是沒法再進，相持了兩小時，敵方的騎隊，被我手榴彈所屈服，終不能施展他的威力，人騎和倒，損兵折將，這江村橋雖是相距不過丈許的遠近，但，敵人這時確已費了筋疲力竭，不能夠再進了，這是第一天，敵來發動進攻的第一次。

（未完）

贛北線前〔續〕

春同解凍時的修河　不斷寫出光榮戰史

修

修河古稱建昌江，發源於贛北修水，標帶武寧，匯通修水，匯流新建之吳城，而入注鄱陽湖，移直三百華里，西狹東寬，深淺不一，中以白槎至吳城間長約百華里之水流較闊，敵軍侵贛失利，南犯受阻後，屯兵河北，與南岸我軍隔修河對峙，修河，這古老的修河，過去，它飽經了歷朝盛衰的滄桑，目前又站上了時代的最前線。

這裏記者再拉轉筆，來追溯一下前一期贛北戰鬥的故事，當敵軍輕騎刼奪了安慶，傀俸奕破了馬當，更一鼓作氣，沿江躍進，侵佔九江後，使可以長驅直下，子戰血濺兵南昌，再進用其[illegible]大江逆戰略，揮戈西指，住演一齣「戰長沙」，攔腰切斷粵漢，轉附武昌之背，叫大武漢核心的百萬大軍，盡變成甕中的鱉，他這「妙計」，的確非常狠毒，非常利害，可是又乖乖[illegible]出中國最高統帥的「神算」，不久第九戰區兼一兵團總司令薛岳將軍，便趕到了前線，替代了張發奎將軍指揮作戰，因爲張將軍在北伐當年，以馬迴嶺一役，克享盛名，什麼地方是崎山峰嶺，什麼地方是崇嶇曲徑，何處利我，何處利敵，早就跟薛將軍熟商好了，薛將軍成竹在胸，安營紮壘，在地利上占得了一着之先，便予輕進的敵以無窮之累，果然薛將軍指揮若定，旗開得勝，一交綏便接連給了二個下馬威，馬迴嶺告捷以後又繼以瑞武路的奏凱，此後彼此在南潯線上互有進退，始終形成了拉鋸戰的膠着狀態，一直到十月二十八日大武漢撤退後三日，因爲當局轉入抗戰兵力，實行佈置整個新戰略，南潯線我軍才自動的先後放棄德安永修退到修河南岸更有利的[illegible]，可是當時敵人已成了驚弓之鳥，一看見數十萬大軍，同時有秩序的轉移，反疑心我軍又使甚什麼出奇側擊的奇兵，竟嚇得連夜向後轉，紛紛向馬迴嶺一帶逃命而跑，後來看見沒有動靜，急忙回師，我軍却早已安安然渡過了修河，某師長當時曾笑謂記者，要不是因爲全盤戰局關係，輕從一旅之師，克復九江，眞是易同反掌。

現

在修河還是清流晶晶，寂寞地躺着從南岸起迄九江止的二百華里土地，名義上雖然已經全部淪陷，可是事實上却依舊整個掌握在我軍手裏，除了廬山上始終還飄揚着青天白日國旗以外，游擊隊在那裏造成了游擊戰的根據地，到處活躍。

自月前修河北岸的高級將領李漢魂，吳奇偉，等先後奉調回粵，規劃收復粵南失地，另由薛伯陵將軍一時瑜亮同負盛名的〇〇〇將軍，接替最高指揮官，相信在不久的將來，一定會有許多轟轟烈烈的光榮戰蹟，從回春解凍後的修河兩岸佈開。

修河上江水瀉瀉，微波盪漾，沙鷗輕輕地從水面上掠過來，掠過去，偶爾自天外傳來一些槍聲砲聲，嚇飛了它們，療命的四散亂飛，這古老的修河，它[illegible]代的堡壘，它劃成了國防的鴻溝。

（二月十五日）

航校訪問記

加緊訓練飛將軍殺敵

毋忘（筧）橋

（某地訊）「毋忘筧橋」！當你走進那簡潔莊嚴的，現在某某處的航空學校大禮堂時，那裏面掛着許多警惕人心的標語，但這裏面使你最觸目的，就是上面這四個字了。「筧橋」，乃在浙江杭州，是中國空軍的發祥地，也是現××航空學校的原有校址。叫學生不可忘了筧橋，就是叫學生不可忘了「收復失地」，這是××航校最可使人得到刺激的在大禮堂裏的一句標語。

××航校現在雖已遷到××的後方，但他們在訓練空軍人才以外，他們沒有一個人不是志在前方的，我們對于前方空軍猛勇的作戰，不畏一切地造成非常的紀錄，假使看到他們這發祥地母校大禮堂的警惕人心底標語以後，就知道不是沒有緣因的。

當我去訪問航校政訓處徐鶴林主任的時候，他的招待是很和氣的，他是浙江人，在國語的談話中往往漏出了那原有的鄉音，當我們談到國家抗戰前途的時候，他對于我國空軍方面的作戰能力，表示出勝利的把握，那態度又是非常的堅決，後來他和我剛走到大禮堂的門口，於是他又微笑地望着大禮堂外面一副水泥的對聯，「督做國家忠臣，必爲個仙而死，」的確，他這時雖沒有出聲，但對於政訓處在航空學校所負的最重大使命，及其精神何在，在這副水泥的對聯上，它是可以替代這位先生來說明着他所要說的一切了。

後來又到校長辦公處去訪問，大門口掛着兩塊寫着白黑色底的牌牌，乃是「校長室」，「教育長室」。現在××航空學校的這位教育長，他是代表蔣委員長執行校政的，大家都很熟知的周志柔氏了。因爲周教育長在執行校政時，是代表蔣校長一切的。（按，周志柔是中央航空校在筧橋時代的副校長，蔣委員長的名義是總校長，因爲洛陽南昌等分校，是直屬於總校長管轄的）以後，走進了校長會客室以內佈置，那潔淨整齊的室明快的太陽光線，四周充滿清朗表全校充滿潮氣底帥生的精神沒有見到這位全校主人的臉客，但從腦裏已由想像中湧出一種典型了。當教育長出來和我握手的時候，那高大的身材，有神的眼光，可以看出來的，乃是個性與毅力都極堅強，而又經過長時期磨煉過的一位人物，握手時又是那樣的流露出親誠與沉着，使人引起一種極形瀟與描述的好感，這一位周教育長給人第一個象印，是超出了在我初進會客室時那種想像中的典型。我當時對於有關軍事行動上的一切校務問題，在這國家抗戰時期，知道這是不能公佈的，所以也就不作問詢了。

新嘉坡華僑籌賑祖國難民大會委員會

第十次二月份滙款佈告

本會本月廿日由中國銀行匯回廿八年三月份第二次常月捐義款國幣二十萬元交香港中國銀行轉繳行政院核收連前九次合共國幣一百五十萬元正此佈

中華民國廿八年三月廿一日

腳踏各名衣車具備
機坐因價格低廉
祥利號
NO. 58 CIRCULAR ROAD. TEL. 4163

中國銀行新嘉坡分行

中　國　銀　行

主要業務

服務社會，利便僑胞

國內外分支行二百餘所

南洋各屬特約代理七十餘家

世界各國重要商埠皆有代理處

匯欵：匯價廉宜，交付快捷（信匯，票匯，電匯，旅行匯信）

貨倉：存支簡便，保障安全

存欵：交通便利，租金克己

備有各種章程——承索即寄

鱷魚牌

品質優越　原料採用歐美

製法精良　利權挽回外溢

各欵鉛桶

經濟肥皂

總發行龍川公司

承製　善賑徽章

「可恥可惡」亦「可憐」

—非難—

在巴塞洛那會戰之後，佛朗哥確然已佔了上風，於是英國的張伯倫政府和法國的達拉第政府，便乘勢搶先承認叛軍佛朗哥政府為西班牙的正式政府。那時他們本企圖有條件的承認的，可是佛朗哥對於他們的承認不承認，卻毫不怎樣重視，因此，他們只好直接了當無條件的予以承認，並為討佛朗哥的歡心起見，法國達拉第政府在無條件承認之外，並將前共和政府託法國保存的金銀，寶器，船舶，及武器等等移交佛朗哥，而英的張伯倫政府亦自獻殷勤，想以大宗款項借給佛朗哥為恢復西班牙的繁榮之用。可是，卻不料被佛朗哥在「不屑接受猶太人的協助」的口氣下，推手拒絕，反討了一場沒趣。

本來像英法這兩個所謂民主國家，要不是那樣自暴自棄的話，區區佛朗哥斷不會有那樣氣焰之理。可是他們起始即以「猜忌及犧牲他人的心理」，創設了所謂「不干涉政策」，使政府軍日陷於購買不到軍械的絕境，並若將政府軍陷在窮境之下，而佛振作抗戰到底的情形，則更進一層，實行嚴密的封鎖，致使加達魯雅省的政府軍在斷絕接濟及普遍的饑饉之侵襲下終告崩潰。

這明明在張伯倫和達拉第政府存心使政府軍覆沒，以適合其早日「結束西戰」的企圖。可是當外加對他們加以批評的時候，他們卻老着面皮，以「既成事實」來答復，達拉第所持的理由是「法國政府與佛朗哥政府締結之邊境，不下六百公里，為法國的第三邊防安全計，所以主張與西班牙『糾正』的政府——佛朗哥政府——維持友誼關係。」所以他要無條件承認佛朗哥政府及對佛朗哥討好。而張伯倫則謂「對于西班牙的局勢，曾予以極審慎之考慮，自巴塞洛那失陷及加達魯雅失守，佛朗哥已佔有西土的大部份，工業中心及出產地帶已多入其掌握，縱令政府軍仍在抵抗，但勝負之數已明，為免戰爭延長，生命塗炭計，所以應無條件承認佛朗哥云云。」

他們兩位老兄，說起來都很冠冕堂皇，一個是「愛國」忠士，一個為着「人道」，簡直就是佛朗哥的好心腸，生怕西班牙的人民塗炭似的。可是反轉來說，這區區戰禍，要不是他們持那種偏頗一邊的政策，而使政府軍得到合理的待遇，則豈不是輕已老早結束了嗎？何用戰事延長到現在還不能結束，而人民傷亡達到二百萬以上呢？假使法國達拉第政府不故意封鎖法西邊境，則加泰必不會失陷，那兒當然仍是他的友軍在駐守，法國又何用顧慮到邊境的安全。

他們以「猜忌及犧牲他人的心理」，造成目前進退維艱的局勢，卻老着面皮說出如此自欺欺人的話，這無怪工黨領袖阿特里要說：「首相對于獨裁者表示信任，實屬不當，吾國竟將承認西班牙軍政府，然此政府係殺戮吾水兵，擊沉吾船隻及轟炸婦孺者也，首相口口聲聲和平，但無處不助長橫暴，自謂沿信民主政治，而卻表專制國家為友，」真說得痛快淋漓，倫敦的民衆在示威遊行時，齊聲大斥張伯倫政府的政策為「可恥可惡」，是十分公平的。

其實何止「可恥可惡」，而且也「可憐」得很，他們滿以為這樣對佛朗哥曲意承歡，當可討到佛朗哥的歡喜了的，殊不知佛朗哥對於英法政府的承認，竟毫無所表示，而漠不關心，豈止漠不關心，並且責備起來，他在責備英法「冒功」及延長西戰之外，還要說了一堆使張伯倫和達拉第兩位先生聽了也許不免要面紅耳赤的話——這是我的過慮，說不定他們面皮老，是沒有面紅耳赤一回事的—他說：『今日國外之西班牙使館，已高掛國民軍之旗幟，其由數日前向我軍稱我屬之國家，其他土內之西使館，亦有國民軍之旗幟高懸，蓋我擬自將共和軍打倒之後，各國乃忽然發信認識國民軍之實力，昨日有阿根廷承認西班牙，今日則有英法兩國，此種承認，實保西班牙青年英勇犧牲所得的必然結果，今日大功告成，我當應感謝西班牙之與國，即德意及葡國之當局是也，」同時由佛朗哥斯的廣播電台卻說了下面的話：『對於在西戰期間內一向友善之國家，與遲遲承認之國家，佛朗哥將加以區別，此等遲遲承認之國家今要求保證獨立，然彼世紀以來威脅西班牙獨立者，即此等國家也。」

這正是佛朗哥拿來答覆張伯倫和達拉第一再宣稱佛朗哥「決為力保障西班牙固有之獨立主權」的話的，眞是當面一記耳光。

尤其『可憐』的，是張伯倫一向處心積慮以為有了款項便可以拉攏住佛朗哥的，卻想不到變了，捧上一大宗借款，竟被佛朗哥不屑接受而拒絕，而意大利報紙亦毫不客氣地一致的宣稱「英，法承認佛朗哥政府，乃係法西斯偉大的勝利」！也許從此他們更要鼓勵向英法兩國勒索起來，眞是「可憐」之至。

＝第七一一期＝

離開祖國的兒女們啊？

……汪洋……

離開祖國的兒女們啊！
在這裏：
沒有聽到雄壯的歌曲，
沒有看到偉大的行列，
沒有看到敵人摧殘下的同胞，
在流離失所，呻吟叫號，
更沒有嘗到敵下彈炸的滋味。
啊！這是多麼安全的地方。
× × ×
離開祖國的兒女們啊！
靜靜聽，聽着吧！
祖國……
我們的乳娘，
到處充滿着瀰漫的血腥。
侵略者的烽煙啊！
帶來了貪婪的鐵蹄。
我們的同胞被慘殺，蹂躪，
我們的財產被掠奪得罄淨。
× × ×
離開祖國的兒女們啊！
你們都是黃帝的子孫，
你們也是中華的裔胄。
忘掉了麼？
六年來，悲慘的日子啊！
我們在奴隸的鐵蹄下，
挨痛流淚過着牛馬的生活。
啊！我們還能忍耐麼？
我們再也不能這樣儒弱。
如今，祖國，
已展開了偉大的鬥爭。
祖國要翻身，
祖國要向侵略者肉搏。
× × ×
離開祖國的兒女們啊！
你們以為在這安全的異邦，
是快樂，幸福的麼？
啊！這是莫大的恥辱，罪過。
我們還有沸騰的熱血，
我們還有鋼鐵的手臂。
回去吧！
回去吧！
別在十字路口，徘徊，彷徨，
把我們的熱血灑向戰場，
回去撫摸祖國的創傷。
看：我們的前頭閃耀着紅光，
啊！勝利的旗幟在飄揚，飄揚。
（廿八年三月十九日）

大衆寫作頁

燈光管制之夜

‥偉學‥

黑漫漫的長空，佈滿了黑黝黝的烏雲，只點綴着一些半明不暗的繁星，星光一閃一閃地向着似『黃金之埠』的獅島眨眼。

『十一時』掛鐘在牆上『錚錚』的響了起來，演習的時間到了，各家各店的門都關上了，而且不使屋裏有一點光洩露出！——熄滅了，一二汽車，只射出很微弱的燈光慢慢地駛向前進——燈頭糊上了厚紙，雖着路燈也收縮了它的光芒，黑點蜿蜒的街道，好似一條黑漆漆的戰壕，全市到處都變成黑漆的漆團，成了一個黑點的世界，萬籟無聲，一切都靜悄悄地，獨有一些市民們，為了要看熱鬧，便從窗門口探出頭來，仰首望着天空中，好似在等待看怪物的出現，有些爲了好奇的心思便跑上屋頂去探望。

大空中只有稀稀疏疏的小星散佈在各處，月兒，可愛的照耀着黑黝的大地，晚風習習，到處吹掠着，後來，子夜時了，突來飛機數架，翱翔地迴翔在天空中，翁翁（二字口旁）的响着。

接着，探空燈從海中的戰艦上紛紛地射出來，約摸有數十道蒼白的光條，在空中互相交織着，飛機又是不停的來往着，呵，這確是奇觀了。

這樣地賞觀了一會，眼皮也有些疲乏了，便躺在牀上，不覺也呼呼的引入了夢鄉中，在夢中我彷彿着見了一大羣的飛機，忽上忽下的移旋着，聽到了炮聲隆隆，機槍軋軋，儼如戰時的狀態，宇宙的一切都表現出恐怖，兇惡冷酷。

（于二，十六稿。）

廿世紀的秦始皇

‥朝威‥

奇怪的很，到現在廿世紀的時候，還有像二千年前秦始皇焚書坑儒一類的事情發生，在前幾年有位作了一篇『閒話天皇帝』的文字，卻被鄰國干涉，結果，刊行這篇文字的雜誌停版了，作者先生也嘗了鐵窗風味，這件事我們已覺得是駭為情，然而世上的事，奇怪的還多着呷，德國的元首希特勒見得佛朗哥的軍…着勝利，西班牙內戰快要結束了，他於是忙着想怎樣去支配着新西班牙的辦法。

他妙想天開，在二月下旬和佛朗哥簽訂了甚麼文化協定，這協定的內容，本來很秘密，近來根據可靠的情報，才知道這文化協定包含三點：

（一）德國在西班牙設立宣傳機關，以宣傳德國政策。

（二）設立德文學校於西班牙，以推進德國言語文字之灌輸德國思想文化。

（三）西班牙政府對于禁讀德國政綱反德國政治領袖之書報，一律取締，禁絕刊行。

這三項如果要充份的履行，不但西班牙將淪為德國的附庸，而且西班牙人也會變成了德國的奴隸，因為這一條款都是很厲害的，無異說的，好像是天方夜譚裏所說的魔帕，看來和女人所用的手帕一樣大小，卻可變成能容納許多軍隊的西東了，這種文化的侵略，可分積極和消極的兩方面來說：第一第二兩項是積極的侵略，而第三項則消極的侵略。

設立宣傳機關和學校來宣傳，不過欲使西班牙人的思想受催眠，被麻醉，至于禁止批評的文字，就簡直是束縛西班牙人的思想了，人民的思想，是很難束縛的，尤其是不能為外國的權威來束縛，防民之口，甚於防川，這是我們中國古代一句名言，在這廿世紀的時候，怕還用得着吧。

總代理處
藍偉興米郊
電話二二五六
吳祥和盛記
電話六八三三

SAVARRESES CAPSULES INCORPORATED IN ENGLAND

五淋白毒菌之敵

士巴禮士五氏五淋丸

檀香油爲五淋白毒病之特效藥爲世界藥學士及醫學士所公認矣然粗製劣品不但效能不著且有損害腸胃之虞故患者不可不愼於選擇也士巴禮士五氏五淋白毒丸係以監製純淨之膜包檀香油而成能治急性及慢性白毒病與婦女白帶成膀胱炎等症其功效之靈驗及穩妥已經世界上各大醫院大醫師所稱道而許爲患白毒五淋病之妙劑故天下之五淋白毒病菌俱懾服此丸爲彼之敵者祈注意焉

英京倫敦立雪洋行資行
南洋各大藥房俱有發售

伊尹氏喉症藥餅

名馳天下者久矣

蓋凡欲免外感傷風喉癢喉痛一切病症而殺除喉內各微生物者應常備而又常用此藥餅便能自保無虞又入影戲場或入大隊人叢之中須先將此藥餅一枚放入口內含之可無慮微生物由空氣中浮泛淸而入口中矣若於每晚臨睡時口含藥餅一枚亦可免各種喉症之發生焉

此藥餅各處藥房商店皆有發售
惟須小心提防僞貨假冒而已矣

經濟新聞

蔣委員長電覆潮商會
政府籌運國米濟急
購運國米可免資金外流
減洋米稅一節應無庸議

（香港通訊）（二日）潮汕米荒事，此間潮州商會曾電請蔣委員長准予豁免洋米進口稅，以資救濟，最高當局對此早經嚴密注視，並訊示粵當局設法

購運國米

，爲解決之本，因此舉既可減少

資金外流

，剌激國內農村，如售價回國，擧辦平糶，更予國家以莫大裨益，故對豁

免洋米稅

一節，未予批准，茲錄原電如下：「電悉，此事前據廣東省政府呈請代司令長官電請到會，經核議購辦洋米

碩買外匯

，且粵省海口，悉遭敵人封鎖，進口極非易事，自仍以設法

購買國米

爲宜，已電復仰候統籌辦理在案，來電所請，飭潮海關豁免洋米入口稅一節，

應無庸議

，仰即知照，此批，軍事委員會委員長蔣中正，十一日」。

滬絲騰貴　已
運綢價高漲
美亞普通素綾兌廿八妹　預料將來尚有再高之勢

運訊，上海絲價，月來飛漲不已，刻下每担已漲至國幣二千元，於是各種絲織品，亦隨之而上升，日來本市各莊綾綢，市價又再升起，如美亞二尺四羅染特種素綾，昨天每疋兌至三十六妹，美亞二尺四羅染特種花綾，每疋兌至三十四妹，美亞二尺四羅染普通素綾，每疋兌至二十八妹，三羊尺五羅染四莊綾，每疋兌至九妹七十五丁，雙獅尺五羅染四莊綾，每疋兌至八妹廿五丁，客藝尺五羅染素廠綾，每疋兌至十二妹，現下滬絲漲風，仍未稍息，絲價漲則綾綢亦漲，是以預料將來此間綾綢沽價，尚有再高之勢云。

今年正月份
荷印出入口貨
比去年同月減少

據巴城中央統計局之紀錄，一九三九年正月份荷印方面之輸入運出貨物，爲數如下：

全荷印之輸入爲十二萬零九百噸，值價一千七百六十萬盾，其中外島輸入者五萬二千五百噸，價值八百一十萬盾，一九三八年正月份全荷印之輸入爲十七萬一千一百噸，值價四千零一十萬盾，其中外島輸入者爲七萬五千四百噸，價值一千三百九十萬盾，一九三九年正月份全荷印出者爲九十三萬七千八百噸，值價六千三百一十萬盾，其中外島輸出者，七十二萬五千三百噸，價值四千四百萬盾。

一九三八年正月份全荷印所輸出者爲八十二萬五千九百噸，價值六千二百七十萬盾，其中外島輸出者爲六十八萬七千四百噸，價值四千六百四十萬盾。

暹米續到萬餘包
市轉穩價微獎
新米及尖回升一元

此間米市，連日以來，因去貨欠暢，市氣頗爲軟弱，以故行情迭告疲下，昨日市已回蘇，交易甚形活動，昨晨成交達卅餘，新米及尖回升一二元，中米及糙亦升一元，是日暹米續到，三民輪運到者，計有大米七千四百一十一包，三號米五十包，尖九百五十百九十包，糙二千一包，尤米四百五十包，糙粹一百五十五包，糙米一百四十七包，糙尖七百包，共一萬二千零六十八包，茲錄昨日市價于次：

永順豐及振源發糙一百零七元，祥和隆青印一百六十三元，隆興校紅英二百十九元，玉元黃飛入一百七十九元，新衣，利興校紅雞一百四十五元，又糙六千五元五角，隆興校英一百九十四元，又紅英一百六十四元五角，又白線糙六十七元五角，隆盛校紅線糙六十八元，泰和興青印尖一百零七元，祥和紅魚古一百卅六元，兩發利米糙六十七元，縮和紅印一百四十九元，永得利藍伍一百五十一元，榮興校紅三光一百六十一元，成興利紅西施一百六十七元，乾利校青鵝一百四十七元，成南通紅船一百四十八元。

椰市穩定
＝昨日市價不動＝

椰市轉趨穩定，昨日倫敦行情報平，叻市觀望，現貨及包裝水市俱無變動，泰興有成交，包落水上庄三元九角，糙庄三元六角，買客接價，昨日來貨有山口芋椰干四千七百九十包，茲將昨日市價列下：

歐洲上庄每丹十一鎊二司令六便士，總庄每丹十鎊十三司令九便士，本坡上庄每担三元五角半，總庄每担三元二角半。

碩粉市穩
昨賣方兜盤

碩莪粉市仍穩悄，昨日來貨甚多，計有碩莊粉二千二百卅包，詩巫粉一千八百九十一包，綠眉商向前採辦，但賣方兜盤，故皆成交，砂朥越粉按起二古半，綠眉商便成之，洋商則追趕不前，茲將昨日市價錄下：

歐洲砂朥越粉每限八司令四便士半，本坡碩莪粉每担二元三角半，碩莊粉每担二元三角二古半，砂朥越粉每担二元三角二古半。

英價報漲
叻膠市回蘇
昨價回升六打里　錫價再起一角一五

膠市轉弱爲強，據昨日電訊，倫敦市後仍軟，嗣商人停止兌出，又因紐約市氣不弱，基於市乃轉穩，現貨起半打里，各期貨皆起一打里，現貨值七便士七打里半，四六月期貨值八便士，七九月期貨值八便士半打里，十十二月期貨值八便士一打里。

紐約早市靜穩，現貨及各期貨再落半打里，闊市時轉穩，價無變動，現貨及四六，七九月期貨值一角五古五打里半。

因英市轉漲之影響，叻市人心安定，雖美市再落，然跌數無多，良因前日跌盪價再跌下至少當在一打里以上，昨佔微降半打里，無礙大局，昨本坡闊市後行情逐漸上漲，至一時截止，實升力回升六打里。

現貨	二角七古一打里	二角七古二打里
三月期貨	二角七古一打里	二角七古三打里
四六月期貨	二角七古二打里	二角七古三打里
七九月期貨	二角七古一打里	二角七古半
十十二月期	二角七古半	二角七古五打里
華人一號煙花	二角六古五打里	二角六古六打里
二號煙花	二角六古半	二角六古五打里
三號煙花	二角六古一打里	二角六古二打里
四號煙花	二角五古一打里	二角五古二打里
屋雜	二角四古六打里	二角四古七打里
C塊	二角五古七打里	二角六古
老木	二角二古七打里	二角三古
錫	一百九元二角半	起一角二古半

又電訊，倫敦存貨減少一百卅三丹，總存四七，三一九丹，利物浦存貨減少二百六十九丹，總存二五七九九丹，

英白椒存貨
銳減四百餘噸
烏椒存量膨脹價略跌

上週倫敦胡椒存貨統計，據昨日電訊報告，白椒銳減四百六十五噸，現退至八千六百八十九丹，烏椒則存一千二百六十丹，增加十三丹，故烏椒報落半打里，本坡市勢逆轉，白椒各降落二角半，烏椒亦落一角二古半，鮮客問津，成交甚稀，昨日來貨有詩巫白椒一百廿七包，烏椒廿七包，茲將昨日市價列下：

歐洲又烏白椒每磅三便士半，南榜烏椒每磅二便士二打里半，土庫庄烏椒每磅二便士五打里半。

本坡文島白椒每担十三元，土庫庄白椒每担十二元五角，又烏椒每担八元三角七古半。

美國
名貴（派克）自來墨水筆

此筆風行全球，名人雅士多喜樂用，因其耐用書寫標準，價值之名貴與別不同
石叻涂木街廣安代理
Parker
VACUMATIC

廣東省銀行
新嘉坡分行開幕典禮誌盛
經濟選鋒
洪開榜 陳海濤 仝賀

中外要聞

朝鮮獨立運動三一紀念日 旅渝鮮僑發『告中國同胞書』

中韓民族應站在一條生死線上共同爲獨立解放奮鬥 爭取有我無敵的明天完成中韓革命最後勝利的任務

（國新社三月九日稿）

三月一日爲朝鮮民族發動獨立運動之二十週年紀念日，中慶鮮僑舉行沉痛而激昂之紀念大會，並發表「告中國同胞書」一文，號召中韓民族緊密聯合，撲毀日本帝國主義，原文云：

「正當日寇侵略兒戲漸呈頹沉，中國抗戰力量越打越強，而且進一步奠定反攻基礎的當兒，我們留華朝鮮革命同志，在中國抗戰的二期軍事政治中心的重慶，舉行朝鮮獨立運動第二十週年紀念典禮，是如何地感到興奮而且有特別重要的意義的事情。

日本自從明治維新，就開始就違反了人類共存同榮的原則，走上帝國主義侵略的途徑，以欺騙與強暴攫取了琉球，攫取了台灣，使佔了遼東半島，憑藉片面條約，把二千數百萬朝鮮民族的自由與幸福完全剝奪過去，自此以後，更加貪得無饜，蔑視公理，引起了九一八事變，撲奪東北四省，發動了一二八事變，迫使中國經濟中心的上海變成特殊區域，最後造成「七七」與「八一三」公然向整個中華民族進攻，而在一年八個月中間，踐踏了十個省份，所有現代化的都市，踐踏了二萬萬以上黃帝子女世代聚居的區域，敵人足跡未到的地方，卻又利用飛機，施行慘無人道的破壞與屠殺。

有了日本法西斯強盜，就不可能有中華民族，朝鮮民族，台灣民族是這一面，在另一面，日本又與德意法西斯國家勾結，破壞人類公德，扯碎國際條約，迫使現代文明社會還原了無條約無信義的野蠻時代，最近更在瓊島登陸，公然向太平洋沿岸各民主國家挑戰，有了日本法西斯強盜，就不可能有世界和平，可是意味着他們的命運的對華侵略戰爭，自經第一步不戰而勝，與第二着速戰速決的幻想被中國英勇抗戰所粉碎無遺，使它早已踏進無法自拔的泥坑，雖然有德意幫手在旁搖鼓吶喊，但僅止於擂鼓吶喊，在今後可能施展出來的至多是轉運而來的飛機，大砲，坦克車，與最後的作惡。

我們朝鮮民族自從亡國，沒有一個人，沒有一刻鐘，沒有一個角落，不作過反日復國的革命行動，廿年前的三月一日，就是公開表示這種全族的革命行動的日子，假如「七七」在中國爲抗戰建國的紀念日，則「三一」在朝鮮無疑地爲反日復國的宣誓節，我們要繼承「三一」運動的精神，實現「三一」運動的使命，而我們自從「三一」今日，民族戰士投獄者累計達數百萬，被屠者數十萬，被剝奪生存權利而流落到外國者，更加不可計數，我們民族復興的信念始終決心，就從這血泊中怒吼起來，成長起來，而在今日，在國內，大多數民衆於反日復國的信條下，以種種形式團結起來，在東北，特別是在九一八以後，由孤立的復國運動發展爲國際的抗日運動，一面中華兒女與朝鮮兒女早已在東北抗日聯軍的旗幟之下，互相團結起來。

另一面朝鮮革命軍與中國抗日軍在一定的綱領之下合作起來在蘇俄沿海州，以某種形式，已有兩個師團以上的兵力，在中國關內，歷年來互相對立着的各革命團體黨已達到了統一團結的地步，一般青年在朝鮮義勇隊的旗幟下，在各戰區累積了光榮與同情的偉業，在太平洋彼岸美洲及布哇的國民會與同志會的合作，尤其在「七七」滿後的北美韓人會聯合中國後援會的組織與活動等等，這些都表現着朝鮮民族的團結，這一切的一切都證明國家獨立與民族解放的要求，已經成爲朝鮮民族的第二本能，此外，台灣獨立革命黨的活躍與由地主持的台灣義勇組織計劃，日本人民反戰運動的高漲等等更其是抗日必勝的保證。

如此在蔣介石先生領導下團結一般團結的四萬萬五千萬中華民族的英勇抗戰，二千三百萬朝鮮民族的解放運動，五百萬台灣民族的回歸祖國運動，日本人民的反戰運動，全世界各民族國家與社會主義國家的同情與援助匯合而成一大抗日洪流，配合着可能延長至於無限時期，向日本法西斯強盜衝決下去，中日戰爭勝利之誰屬，我們不若列舉統計數字來加以說明，不過我們應當知道戰爭取得最後勝利的歷程是非常艱苦，非常險阻，因而爭取最後勝利的方法，也要格外慎密，格外周到。

無疑地中原大陸將是法西斯的墳墓，中國民族是抗日的主力，然而僅是這樣還不夠通過艱險阻的歷程，爭取最後的勝利，只要是反日的力量，不管這力量如何微弱，我們須得結合在一起共同奮鬥，只要是反日的機會，不管這機會如何渺渺，須得緊緊抓住，加以利用，我們應當使得朝鮮民族的解放運動，台灣民衆的回歸祖國運動，成爲抗日力量的重要構成部分，每一個反日反法西的人們都爲抗日隊伍裏的有機分子。

親愛的四萬萬五千萬中華兒女們，我們在今日舉行「三一」獨立運動第二十週年紀念典禮，我們深深感到我們在過去做的還不夠，所以在偉大的中國抗戰的過去階段，我們曾經拿不出什麼來予以配合，我們只有檢討自己，鞭策自己，可是我們也得告訴你們蘊蓄在朝鮮每一人心中的憤怒快要爆發，革命的洪流快要潰決，我們朝鮮民族始終不曾忘記日本法西斯強盜的最後覆滅，一定要基因於朝鮮民族的解放運動。

親愛的四萬萬五千萬中華兒女們，這革命已經把你們和我們綁合在一條生死線上，我們應得在同一的抗日旗幟之下，食息着，呼喊着，以爭取有我無敵的明天，我們高呼：

一、我們要繼承「三一」的精神，完成「三一」的使命！

二、打倒人類的公敵日本法西斯強盜！

三、擴大朝鮮民族反日統一戰線！

四、建立中韓民族抗日聯合戰線！

五、擴大並強化朝鮮民族的武裝！

六、全世界反對侵略愛好和平的人們聯合起來！

七、中國抗戰勝利萬歲！

八、朝鮮民族解放萬歲！

孟哲斯特十日記（二）

（未風）

二月廿三日倫敦航寄信

商界中人態度

國際扶輪社大多數是商界組織，雖然也有些學校及教會中人物，同時因爲這是一個各界領袖人物的組織，所以是最據實力的集團，在我參加過的幾十個扶輪社聚餐會中，祇有兩個稍帶自由黨氣息，其餘多是保守黨的堅實擁護者，他們最怕聽抵制日貨，因爲其中不少人正是日貨的大主顧，不過這種情形，現在已有改善趨勢，因爲賤值日貨在英的暢銷，已經使英政府感到莫大的危害了，不過假使我們能在這種會上宣傳抵貨，如能收效，其效果就很實惠，我已經有了一件實例可舉，此外尚有一點值得注意的，就是英國商界中人，頗多希望在任何情形下中日停戰的，而其唯一理由，便是又可以恢復他們的遠東貿易，這一點恐怕也正是英帝國政府的遠東政策，我們要事先防範。

婦女團體對於中國救濟工作方面極爲努力，其性質大多數是屬於慈善的，我記得有一次某英國女士對我說，『你要知道對婦女說話的要點，做理智的分析不如動她們的感情，』這裏我然並非指智識婦女，可是不得承認我是不大會向婦女講演的。

在政黨會方面，我們向工黨談話的機會較多，保守黨機會較少，一指正式的黨的聚會一以我個人經濟來說，我祇在最近才向伊羊爾城保守黨的年會做過一次演講，同時恐怕也實在是自援華運動發動以來的第一次，因爲在我未去之前，倫敦援華總會的負責人克萊谷君對我說，『這次會的成功，便是我們的工作邁展至保守黨內部成功的先聲』，這會的結果，頗爲滿意，所以我們以後在英國保守黨方面的活動，也許便會增加起來，在政黨組織中演講的最主要一點，便是不可說與他們的黨的信仰相反的話，否則以後的門就要關起了。

無法接觸的人

左翼書會爲對中國表示同情的讀書組織，他們的會員差不多都讀過幾本關於中國的書，一斯諾所著的『西行漫記』便是其中之一，所以他們較爲注意中國的政治及軍事情形，更注意遊擊隊的活動；而他們在會上的發問，也較多關於中國切身的問題，左翼書會現共有六萬上下的會員，一千五百餘分會，已在英國的政治上佔有不可輕視的地位，他們如此注意中國事件，自是極爲良好的現象。

最後國聯同志會，這是我感到的一個最難估計的會社，因爲他們雖然全在擁護國聯的名義下結合，而在今日國聯的情形下，他們便因爲擁護態度的不同而分成許多種類，有些人覺得欲救國聯非積極行動不可，這樣的人民便表現強度的反侵略顏色；而另外一些人，則認爲事已至此，祇希望國聯不再丟臉便行，因之便成了一羣避免該國聯的『吃齋念佛』份子，所以欲知到某一個國聯同志會的聽衆爲那種的人物，便非等開會時不能明瞭，這樣便祇能『相機行事』了。

以上種種約爲我們作援華工作的人所能接觸到的英國各界，大概包括工商學上中下各種人物，我們無法接觸的祇有兩種人，如果及軍界；然而我卻在英國的財政部中做過一次講演，聽衆雖然不多，然而當日主席卻告訴我一個重要消息，說是日本方面正在英國進行借款，那時重光葵任駐英大使不久，一時日英友善頗有喧囂的論調，可是因爲日本軍閥的任意橫行，此事後來便無形擱淺，所以英國各界除軍人外，我們幾乎都有機會談話，這在影響英國整個對華態度上該不是沒有意義的事吧！

以上的各種會各種人物對中國態度的分析，乃是我在過去十個月間，近百次講演的一個經驗，或者對于國內主持國際宣傳的諸君稍微有些用處。

替我國募肥皂

我在一月廿晚的第一次會便是屬於第一類的工黨區學衆大會，某得漢埠在過去已爲援華工作盡力不少，所以我先致加意，然後報告中國情形，最後鼓勵他們繼續努力。

第一天的工作就如此結束，等我回到孟哲斯特時已是夜裏十一時半，街上的行人全散盡了。

第二天沒有會，我在上午到愛爾蘭君家裏閒談世界各國政治，我們預料的西班牙戰事發展，不幸在後來完全實現，這事令是『不干涉委員會』的得意傑作，而咖啡後便是明與會議的產品，最後我們的談鋒轉到最近英國各地的炸彈案件一多爲愛爾蘭人所做一愛爾蘭君是愛爾蘭人，於該自由邦的獨立運動積極爲熟悉。

我的工作從第三天才算正開始，午間去孟城西北的波爾頓，下午三時會，三時半及六時的，全在禮拜堂裏，三這次地方的伍德漢牧師曾在四川傳教多年，我到他家吃茶時，他曾向我大唱四川山歌，可惜我不會，否則我真想同他合唱，他正在這裏爲中國醫院募捐肥皂，在過去一月中，他們曾從和物寄出兩噸半的肥皂，係他津教區精神之飽滿，對中國傷兵難民之熱心，實在不多見。晚間八時一會，仍在波爾頓，爲當地的左翼書會，從禮拜堂走到左翼書會團體，這空氣的變換，極爲奇特，眞似天上人間之別，我在左翼書會講的時間很長，因爲今天是討論會，討論斯林萊女士的近作「中國回去」，這裏對於八路軍有極動人的描寫，今天共參加四會，在各會上均曾募捐，各會的空氣精神也均良好。

中國的老朋友

一月廿三日是星期一，我今天要到較遠的威爾斯北岸爾汶港去，那是一個從來未曾進行過援華工作的所在。

這天天氣極壞，英國是出名的壞天氣國家，然而這樣冷雨悽淡無光的日子也不多，我到納女士卻在車站上早面，過了斯林後，一火車便沿着海濱前進，一面是一望無邊的濁水，可是一面是「白浪滔天」，另一面則是綫綫起伏的山巒，[illegible]

[illegible]

忽然打噴嚏 就是傷風之先兆

啤士藥片爲最靈驗治療劑

啤士藥片各地藥店皆有出售每盒定價一角五分

總代理新嘉坡小坡中英大藥房

No. 5

君患胃病 應速止之

第威德胃安散

各大藥房均有出售

繁華早報
（晨早六時出版）
第三百五○號
港南入嚴負責
Published By Yim Seaw Lin
新加坡联合報承印
Printed By The Union Times.
THE COMCAL SKETCH
157 CECIL ST. SINGAPORE.
TEL. NO.4560 P.O BOX 763

虎標·萬金油·頭痛粉·八卦丹·清快水

孔可榛打回廣州過清明

廣州敵軍再拉伕秘記

常勝將軍何應欽

李伯豪做了一秘書

廣州中鹹魚毒之恐慌

明吃山雲嘉俱樂部

漢奸欲誘何懷民

廣州市之仁丹日曆

第一章

張競生軼事

落難記者聯組通訊社

唔好死

早晚版刊續登出 第十二期 （未完）

今日繁華晚版材料豐富不可不買

廣州清穢隊之黑幕

百忍

薉區自淪陷廣州，迄今仍奄奄無頭緒，市面之荒涼如故，秩序之紊亂如故……

澳商高可甯酒酌鄧彥華

七星燈

濠江一地，自廣州淪陷，南服被兵後，遂爲一般避居之所……

……郭覺其人爲可愛，且嘉其志氣，乃提挈之，由一小兵而至將士，今且爲師長矣。

閒話吳佩孚（下）

懷生

大軍返粵後之南潯綫

飛霞

溫逆又將作崇鄉梓

（金聲）

夏威勗部屬盡忠守土

老篤

風起雲湧之棉市收買攤

胖雲

大一景酒樓

低酌淺斟　精美點心

□　□

本刊藝壇徵求「歌臺」外稿條例列左

（一）本欄徵求各省各屬歌謠，如廣州歌曲之粵謳，南音，龍舟，板眼，班本，及客家情歌，山歌，瓊州歌，潮州歌，福建省各屬暨一切其他歌謠均所歡迎。

（二）來稿須註明用何種方言歌唱。

（三）本刊對於來稿有增刪修改權，如有不願意修改者請於來稿時註明。

（四）來稿不論發表與否例不發還，惟預先聲明者不在此例，但亦須付足還郵票方可。

（五）來稿經本刊發表后本刊有彙入單行本之權。

（六）本刊爲遊戲性質之小型日報，如作者願意長期卻酬，請於來稿時註明，自當以本刊長期贈閱以答盛意。

（七）來稿務須自行創作，如有一稿兩投，或抄襲他人作品及書本者，一經本刊發覺，或被他人指出有據時，不特不能領取本刊稿費，並將該抄襲者姓名刊出，俾衆共棄。

（八）來稿一經本刊登出，以後的版權歸本刊。

（九）來稿請寄新嘉坡絲絲街一五七號繁華日刊歌臺部收（信箱七六三號）（電話四五六零號）

No. 157, Cecil Street, Singapore.

鐵石蘭心

卅六袖鴛鴦館主著　第一一三期　（未完）

……「如見其肺肝然」，吾度姊子如此，必有一番新刺激也，阿彩笑嘗之曰……

守備瓊島之王任之

（蒼生）

敵自海南登陸，入踞瓊山文昌定安各縣城後，向……

何聯芳倖保首領

太乙

思師樓隨筆

（四）武人文事（五）

▲豹翁遺作

豪門春色

（六）（未完）

星曉版接續刊登

總滙新報

消息快捷　新聞翔確